



Coopérative d'idées
& Fabrique de projets

Assemblée Générale

28 avril 2026



Centre
Social

Membre de la
Fédération des centres sociaux de France

1 - Liste des membres du conseil d'administration	P.4
2 - Rapport moral	P.6
3 - Adhérents	P.8
4 - Rapport d'activité	P.10
Relais Petite Enfance les Pitchouns	P.10
Lieu d'Accueil Enfants Parents la Cabane des Pitchouns	P.14
Secteur enfance	P.15
Secteur jeunesse	P.21
Secteur familles	P.34
Secteur retraités	P.50
Espace ressources	P.68
Communication	P.88
5 - Organigramme	P.91
8 - Rapport de gestion et comptes	P.93
Lexique	

Liste des membres du Conseil d'Administration de l'association Vivre en Haut-Beaujolais en 2025

(APRÈS L'AG DU 8 AVRIL ET LE CA DU 27 MAI 2025)



COMPOSITION DU CONSEIL D'ADMINISTRATION DE L'ASSOCIATION VHB

Membres de droit

(voix consultative)

- Un conseiller départemental par canton (Tarare et Thizy-les-Bourgs)
- Un administrateur de la CAF (ou son suppléant)
- Un administrateur de la MSA (ou son suppléant)
- 2 représentants parmi les élus de la Communauté de Communes Saône Beaujolais ou leurs représentants
- Les Maires des 8 communes du Haut-Beaujolais de la Communauté de Communes Saônes Beaujolais ou leurs représentants
- Les Maires des 7 communes de la Haute Vallée d'Azergues de la Communauté d'agglomération de l'Ouest Rhodanien ou leurs représentants

Membres actifs

13 membres dont 4 membres constituent le comité exécutif (comité de présidence) et 2 personnes cooptées en cours d'année

Membres invités

(voix consultative)

Le commissaire aux comptes



MEMBRES DU CONSEIL D'ADMINISTRATION 2025

BARBUT Nathalie	Bénévole VHB 2024
CATON Montserrat	Bénévole VHB 2024 Co-Présidente chargée des finances
DEMINGEON Florence	Bénévole VHB 2024
FLORA Matthias	Bénévole VHB 2024 Co-Président
FLORIN Anne-Marie	Bénévole VHB 2023
FLORIN Assa	Bénévole VHB 2023
FREZET Marie-Noëlle	Bénévole VHB 2024 Co-Présidente
MARTIN-COCHER Charles	Bénévole VHB 2025
MELIH Alexandra	Bénévole VHB 2025
RAONAQ Lison	Bénévole VHB 2024
SAIGHI Fouad	Bénévole VHB 2024 Co-Président
SANTAILLER Laurence	Bénévole VHB 2023
THOMAS Stéphanie	Bénévole VHB 2024

ALEXANDRE Jean-Louis	Maire d'Aigueperse
BLEIN Bernadette	Maire de Chénelette
BRIDAY Nicole	Maire d'Azolette et Déléguée communautaire CCSB
CARNEIRO Carlos	Délégué communautaire CCSB
CARTILLIER Martine	Maire de St-Bonnet-des-Bruyères et Déléguée communautaire CCSB
CHAMPALE Aymeric	Maire de Poule-les Écharmeaux
CORGIER Vincent	Maire de Chambost-Allières
CROS Eric	Administrateur CAF
DARPHIN Colette	Conseillère départementale du canton de Thizy-les-Bourgs
DEQUEVAUVILLER Alain	Maire de St-Nizier-d'Azergues
DESPLACES Marc	Maire de Lamure-sur-Azergues
DESPRAS Dominique	Maire de Claveisolles
JOMARD Pascale	Maire de Grandris
LAFAY Annick	Conseillère Départementale du canton de Tarare
LAMURE Thierry	Maire de Propières
MOREL Dominique	Administrateur MSA
MORIN Alain	Maire de St-Igny-de-Vers
PELLE-BOUDON Pierre-Yves	Maire de Cenves
PEYLACHON Bruno	Conseiller Départemental du canton de Tarare
ROJKOFF Gregory	Commissaire aux comptes
TERNISIEN Sylviane	Maire de St-Clément-de-Vers et Déléguée communautaire CCSB
THEVENON René	Maire de Deux-Grosnes
VERCHÈRE Patrice	Conseiller départemental du canton de Thizy-les-Bourgs

Solidarité Femmes Beaujolais	Collège association 2024
-------------------------------------	--------------------------

Rapport moral



L'année 2025 a été une année charnière pour Vivre en Haut Beaujolais. Une année exigeante, mais surtout une année de réflexion collective, de mobilisation et d'ouverture vers un avenir renouvelé. Dans un contexte rural où les besoins sont nombreux et les distances importantes, notre centre social a dû regarder en face ses difficultés pour mieux imaginer son futur.

UN TRAVAIL DE FOND SUR L'AVENIR DE VHB

Dès le début de l'année, nous avons engagé un travail approfondi avec la gouvernance et les bénévoles pour repenser l'organisation du centre social. Cette démarche a permis de poser un constat partagé : notre territoire est vaste, nos moyens limités, et nous ne pouvons plus répondre efficacement à l'ensemble des besoins tels qu'ils se présentent aujourd'hui.

Dans un second temps, ce travail s'est élargi aux élus du territoire. Ensemble, nous avons réussi à ouvrir le dialogue et commencé à construire une vision commune. Cette dynamique collective a permis de faire émerger une perspective nouvelle : celle de travailler demain sur deux territoires distincts, avec deux projets adaptés, pour une meilleure proximité et une réponse plus fine aux réalités locales.

QUELQUES VARIATIONS...

2025 a également été marquée par plusieurs changements importants :

- 2025 fut la première année complète sans le Relais petite enfance du Haut Beaujolais.
- Le maintien de l'ensemble des autres activités, avec une participation toujours soutenue, preuve de leur utilité et de l'attachement des habitants.
- La gestion de l'échéance des locaux de Lamure, facilitée par un partenariat fructueux avec la mairie. Grâce à cette collaboration, nous occupons les anciens locaux du département rachetés par la commune.
- L'arrêt d'Asya, qui a entraîné une réorganisation profonde de l'accueil, de la comptabilité et de la paie. Nous avons dû faire des choix : la réduction de l'accueil à Monsols, recours à des prestataires pour les fonctions administratives.
- L'émergence de nouveaux partenariats, notamment avec la Banque Alimentaire et l'Aller-vers Santé, qui renforcent notre présence auprès des habitants les plus fragiles.

Ces transitions ont été traversées avec sérieux, solidarité et sens du collectif.

2026 : UNE ANNÉE DE TRANSFORMATION

L'année qui s'ouvre sera celle de la construction concrète des deux futurs projets de territoire. Cette transformation n'est pas une rupture : elle est la continuité logique de notre volonté de rester utiles, proches et ancrés dans la réalité des habitants.

Deux projets, ce sont deux façons d'être plus présents, plus réactifs, plus adaptés. C'est une manière de réinventer VHB pour continuer à jouer pleinement son rôle d'animateur de la vie sociale.

UNE INVITATION À S'ENGAGER

Cette transformation ne pourra se faire sans vous.

Chaque bénévole, chaque habitant, chaque partenaire qui souhaite s'investir dans l'élaboration de l'un des projets est le bienvenu. Votre regard, votre expérience, votre énergie sont essentiels pour construire un projet qui vous ressemble et rassemble.

VIVRE EN HAUT BEAUJOLAIS SE RÉINVENTE

Non pas par contrainte, mais par volonté de rester un acteur vivant, utile et profondément humain sur nos territoires.

Ensemble, nous avons traversé une année de défis. Ensemble, nous pouvons maintenant écrire une nouvelle page, plus proche, plus adaptée, plus forte.

Merci à toutes celles et ceux qui, par leur engagement, leur confiance et leur présence, font vivre VHB au quotidien.



Le Comité de Présidence.



Montserrat CATON



Matthias FLORA



Marie-Noëlle FREZET



Fouad SAIGHI

Adhérents 2025

RÉPARTITION GÉOGRAPHIQUE

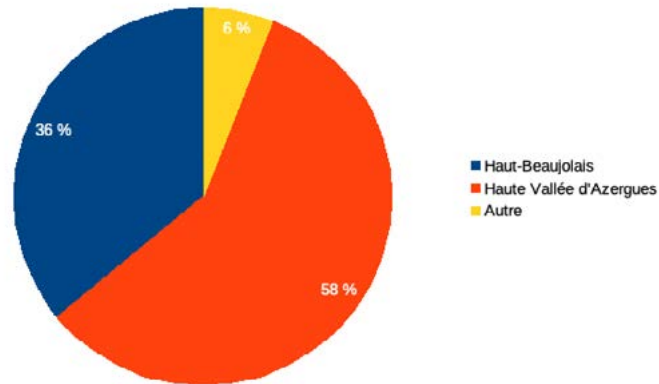

956 adhérentes et adhérents
(REPRÉSENTANT 567 FAMILLES)
8 STRUCTURES ADHÉRENTES

2024 : 1015 ADHÉRENTS
2023 : 1021 ADHÉRENTS
2022 : 959 ADHÉRENTS
2021 : 783 ADHÉRENTS
2020 : 764 ADHÉRENTS
2019 : 618 ADHÉRENTS

HAUT-BEAUJOLAIS

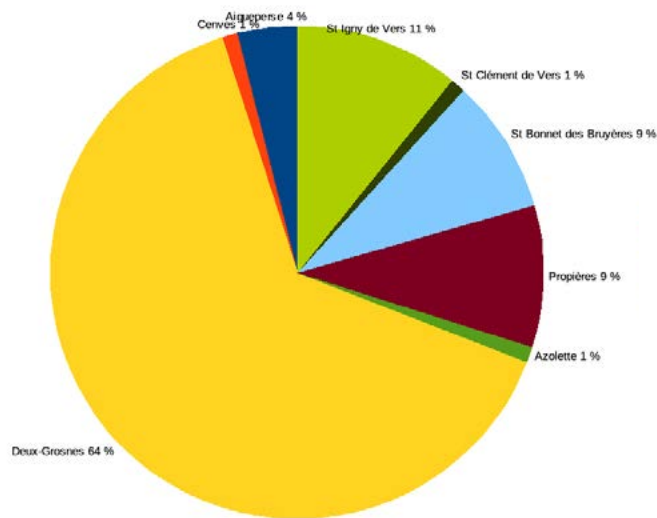

HAUTE VALLÉE D'AZERGUES

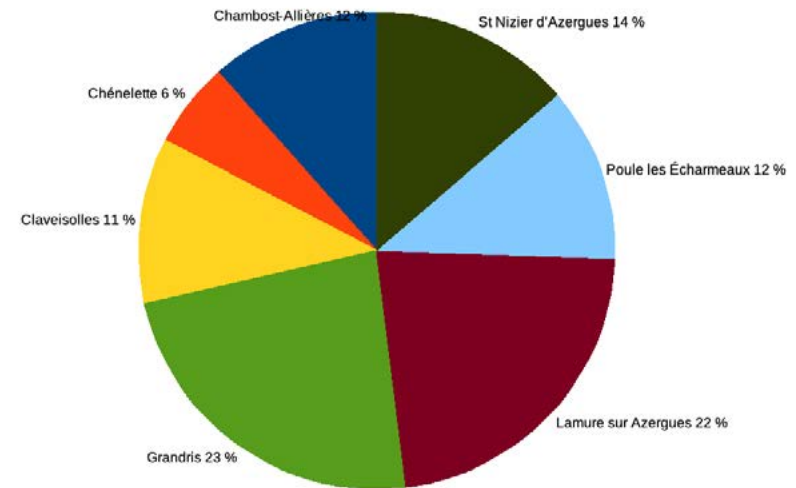

Du fait des arrondis, le total de chaque graphique peut être légèrement supérieur ou inférieur à 100 %.

RÉPARTITION PAR ÂGE

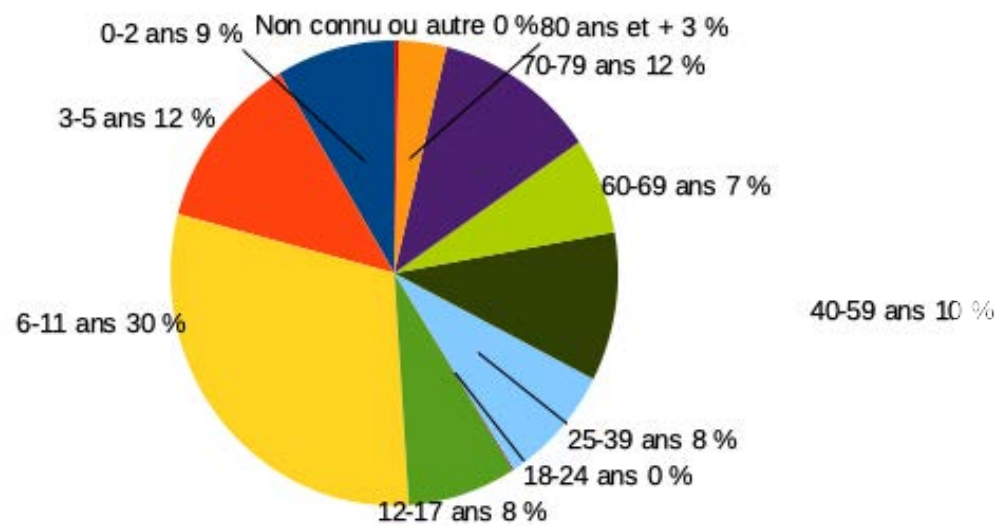

RÉPARTITION PAR RÉGIME D'APPARTENANCE

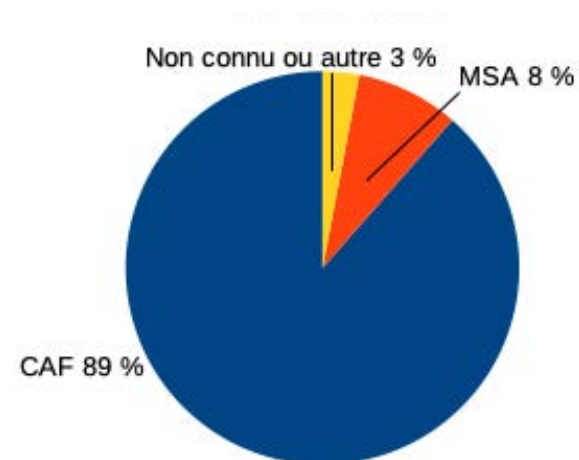

Du fait des arrondis, le total de chaque graphique peut être légèrement supérieur ou inférieur à 100 %. 0 % signifie < 1 %

Rapport d'activité 2025

➤➤ RELAIS PETITE ENFANCE LES PITCHOUNS



1896 participations

205 PERSONNES DIFFÉRENTES Y ONT PARTICIPÉ

24 ASSISTANTES MATERNELLES POUR 425 PARTICIPATIONS

1 ASSISTANTE FAMILIALE

136 ENFANTS POUR 1332 PARTICIPATIONS

40 PARENTS POUR 114 PARTICIPATIONS

2 GRANDS PARENTS POUR 14 PARTICIPATIONS

2 STAGIAIRES

Les matinées des Pitchouns

Elles ont été **très fréquentées**, trop parfois ce qui a conduit l'animatrice à mettre en place des pré-inscriptions à partir de novembre afin de favoriser un accueil de qualité.

Les assistantes maternelles et enfants ont apprécié de se retrouver régulièrement dans les différentes salles communales pour partager une matinée alternant l'exploration des différents espaces installés : coins cuisine, poupées, livres, voitures et la participation à diverses activités : sensorielles, transvasement, crayons, peinture, jeux, comptines, danses, histoires... rencontre d'autres enfants et d'autres adultes.

Cela a également permis aux assistantes maternelles d'échanger sur leur quotidien professionnel, d'observer les enfants dans un contexte collectif.



Animations spécifiques cette année

ATELIER MUSIQUE

Le 18 février, Daika a animé une matinée des Pitchouns : chants, histoires contées et percussions étaient au programme !



LES RENCONTRES INTERGÉNÉRATIONNELLES À L'EHPAD DE GRANDRIS

Ce projet, né en 2024 pour favoriser le tissage de liens entre les tout-petits et les personnes âgées, s'est poursuivi.

Plusieurs groupes d'enfants et d'assistantes maternelles sont venus à la rencontre de résidents via la musique, la médiation animale, les livres ou des expériences sensorielles.

Il y a eu de **beaux moments plein d'émotions et de partage.**



LE CARNAVAL

Nous avons fêté le carnaval lors de la matinée du 11 mars.



SPECTACLE

Le 24 juin la Compagnie du Bazar au Terminus est venue présenter son spectacle "un deux trois... ". **80 personnes** (enfants et adultes) sont parties à la découverte du monde. Les deux artistes musiciennes nous ont guidés dans un tour du monde poétique et musical, de l'Italie aux rives du Japon, avec une petite visite aux cousins québécois avant de se rendre au Sénégal. Comptines, jeux de doigts, chansons se sont entremêlés au son de la harpe, du ukulélé et des flûtes Balinaises, créant un univers sonore et visuel propre à susciter la curiosité et l'intérêt des tout-petits.



LA MÉDIATION ANIMALE

Le 4 février nous avons accueilli Charlotte de l'association "pas bête" pour une rencontre enfants/petits animaux : les enfants ont pu observer, caresser, nourrir lapins et chunchillas...



DES MATINÉES EN PLEIN AIR

Des matinées en plein air ont été organisées dans le jardin rénové de la Cabane des Pitchouns à Claveisolles.





LES ACCUEILS À LA BIBLIOTHÈQUE DE LAMURE

Un partenariat s'est noué entre les accueillants de la bibliothèque et le relais. Des petits groupes d'enfants accompagnés de leur assistante maternelle ont pu découvrir de nouveaux livres et de nouvelles histoires.

Les permanences administratives

Les accueils peuvent être physiques, téléphoniques et par mail.

Souvent l'objet du rendez vous est une raison administrative : contrat, mensualisation, calcul des congés... mais la rencontre va permettre d'échanger autour de questions telles que la santé, l'alimentation, le sommeil, l'éveil...

C'est un échange qui permet à l'animatrice de porter une écoute bienveillante à ce qui est exprimé, et de partager, si besoin, des ressources : article de revue, livre.

Si nécessaire, l'animatrice peut informer et orienter la personne vers des services spécifiques qui pourront l'aider à appréhender certaines problématiques et à trouver des solutions à d'éventuelles difficultés.



Les actions de professionnalisation

Dans le but d'acquérir de nouvelles connaissances et compétences, l'animatrice a organisé et mis en place des formations en partenariat avec un centre de formation de Lyon.

PRÉVENTION ET GESTION DES TROUBLES ALIMENTAIRES

7 assistantes maternelles du relais et 3 assistantes maternelles du Haut-Beaujolais ont suivi cette formation durant 3 samedis début 2025.

ACCOMPAGNER L'ÉVOLUTION MOTRICE ET SENSORIELLE DE L'ENFANT

Après une approche théorique, 10 assistantes maternelles ont pu concrétiser leur apprentissage, en créant et fabriquant du matériel sensoriel pour les enfants.

ANALYSE DE LA PRATIQUE

10 assistantes maternelles accompagnées d'une psychologue ont pu échanger et réfléchir à des situations du quotidien dans le but de comprendre et, si nécessaire, d'améliorer leur pratique. Elles ont bénéficié de 7 séances de 2 heures.



LIEU D'ACCUEIL ENFANTS PARENTS

"LA CABANE DES PITCHOUNS"

La cabane a ouvert ses portes en janvier 2023 après l'obtention de l'accrément auprès de la Caisse d'Allocations Familiales.

Le Lieu d'Accueil Enfants Parents est un espace convivial qui accueille, de manière libre et sans inscription, de jeunes enfants âgés de moins de six ans accompagnés de leur(s) parent(s) ou d'un adulte référent.

Cette structure, adaptée à l'accueil de jeunes enfants, constitue un **espace de jeu libre pour les enfants et un lieu de parole pour les parents**. Elle est ouverte sur des temps déterminés par des accueillants (professionnels et/ou bénévoles) formés à l'écoute et garants des règles de vie spécifiques à ce lieu.

Le LAEP favorise également les échanges entre adultes. Il a pour objectif de prévenir ou de **rompre l'isolement d'un certain nombre de familles, isolement qui peut être géographique, intergénérationnel, social ou culturel**.

Les accueillantes de la Cabane des Pitchouns accompagnent les adultes et les enfants par une pratique d'accueil basée sur l'écoute, l'encouragement et la valorisation des compétences.

Par l'observation et les échanges qui peuvent avoir lieu entre parents et /ou avec les accueillantes, concernant le quotidien avec leur enfant : la naissance, le sommeil, l'allaitement, l'alimentation, les acquisitions... des liens se tissent, une forme de soutien mutuel se crée parfois, permettant à certains parents de se sentir moins seuls, de se sentir écoutés, épaulés.

Le partage d'expérience constitue une aide précieuse.



Pour les enfants c'est un espace de rencontre avec d'autres enfants, pour certains une première expérience de socialisation.

C'est un espace adapté offrant de multiples expériences de jeux, jouets ou expérimentations : motrices, sensorielles...

Cette année **27 familles différentes et 34 enfants** différents ont fréquenté le Lieu d'Accueil Enfants Parents.

Il y a chaque année de nouvelles familles qui fréquentent le Lieu d'Accueil Enfants Parents tandis que d'autres familles sont moins présentes en raison de l'entrée à l'école de leur enfant.

Néanmoins, depuis l'ouverture, la fréquentation a augmenté :

En 2023, 15 familles dont 22 enfants différents

En 2024, 20 familles et 26 enfants différents

En 2025, 27 familles et 34 enfants différents.

SECTEUR ENFANCE

L'année 2025 s'est inscrite dans une forme de continuité agréable, tout en nécessitant certains réajustements pour le secteur enfance et ses accueils collectifs de mineurs.

Dans un contexte économique toujours contraint, nous avons poursuivi notre **engagement en faveur d'un accueil de qualité, adapté aux besoins des familles et aux réalités du territoire.**

Avec 17 526 heures de présence enregistrées en 2025, la fréquentation est en diminution par rapport à 2024 (20 024 heures), tout en restant comparable aux niveaux observés en 2023 (16 704 heures) et 2022 (15 555 heures).

Après une hausse significative en 2024, **l'année 2025 marque un retour à un volume de participation plus habituel** même si celui-ci reste supérieur à 2022 et 2023.

Année	Heures/enfant
2025	17 526
2024	20 024
2023	16 704
2022	15 555



Il est important de rappeler que le choix des communes d'accueil lors des petites vacances scolaires influence directement la fréquentation. Ce point limite la possibilité de comparer de manière précise la fréquentation d'une année sur l'autre.

En revanche, l'impact de la **revalorisation tarifaire** appliquée à partir des vacances de février 2025 apparaît comme un facteur explicatif plus probable de cette baisse.

Il est à noter qu'en octobre 2024 ainsi qu'en février 2025, période correspondant à la mise en place des nouveaux tarifs, les inscriptions sont restées dans la dynamique positive observée en 2024.

La baisse de fréquentation s'est davantage manifestée à partir des vacances de printemps 2025, avec une diminution comprise entre 10 % et 40 % selon les communes. Cette évolution peut s'expliquer par le fait que certaines familles ont probablement pris pleinement conscience de l'impact de la nouvelle tarification après les premières facturations, ce qui a pu influencer leurs choix d'inscription pour les périodes suivantes.

Cette **revalorisation tarifaire s'explique par plusieurs années sans ajustement**, malgré l'augmentation continue des coûts de fonctionnement et la baisse des subventions.

L'ajustement opéré en 2025 nous a permis de nous aligner sur les pratiques tarifaires des accueils de loisirs du territoire. Néanmoins, pour certaines familles, cette hausse a pu être perçue comme trop importante.

Dans une volonté d'accompagnement, une **réduction de 10% a été proposée durant l'été 2025** aux familles inscrivant leurs enfants plus de dix jours sur la période estivale. Cette mesure visait à **limiter l'impact financier** pour les familles les plus utilisatrices du service.

La première semaine a connu une fréquentation stable, tandis qu'une baisse plus marquée a été constatée sur les trois semaines suivantes.

À l'inverse, les camps ont enregistré une hausse de fréquentation par rapport à 2024. Les tarifs ont été revus mais de manière moins importante que pour les accueils de loisirs ce qui a probablement contribué à cette dynamique.

Dans la continuité des choix opérés en 2024, l'ensemble des accueils des petites vacances scolaires dans le Haut-Beaujolais a été concentré sur la commune de Monsols (Deux-Grosnes).

Si cette organisation a permis de simplifier la logistique, elle a suscité des interrogations, notamment de la part des familles habitant plus proche d'Ouroux.

Afin de maintenir un équilibre territorial, il est **envisagé pour 2026 de proposer à nouveau des périodes d'accueil sur Ouroux** pendant les petites vacances, permettant une répartition plus équitable entre les communes.

Le fonctionnement estival devait initialement se dérouler sur les quatre communes partenaires habituelles. Toutefois, les travaux engagés sur la salle de Saint-Bonnet-des-Bruyères ont nécessité une adaptation, avec deux semaines organisées à Monsols en remplacement.

Pour l'été 2026, le principe d'un accueil itinérant hebdomadaire sur différentes communes du Haut-Beaujolais sera maintenu, dans une **logique de proximité et de diversité géographiques**.

En 2025, la programmation des camps a conservé le format expérimenté en 2024, avec **trois camps sur les trois premières semaines des vacances** et aucun sur la dernière. Ce choix repose sur un constat établi les années précédentes : une fréquentation plus faible en fin de période. Cette organisation n'ayant pas suscité de difficulté particulière, elle sera reconduite en 2026. Les camps proposés en 2025 étaient : Incroyable Talent, Apprenti Aventurier et Toque Chef.

Les trois camps ont été **regroupés sur un même site, au camping de La Clayette**. Cette décision fait suite à l'expérience positive de 2024, où deux camps consécutifs avaient déjà été organisés sur ce site. Les retours des familles, des enfants et du gestionnaire du camping ayant été très satisfaisants, ce choix a été étendu à l'ensemble des séjours en 2025. Cette organisation sera reconduite en 2026.



Chaque période estivale, nous faisons le choix de créer un nouveau camp afin d'apporter originalité dans nos propositions. En 2025, cette volonté s'est concrétisée par la création du **camp Incroyable Talent**. La semaine s'est clôturée par une représentation organisée le jeudi soir, présentée aux vacanciers du camping, offrant ainsi aux enfants une véritable valorisation de leur travail dans un cadre convivial et fédérateur. Cette initiative a été particulièrement appréciée et restera un temps fort de l'été 2025.

Le **camp Apprenti Aventurier**, pensé comme une première expérience en collectivité, conserve sa place dans notre programmation estivale. En 2025, le 14 juillet tombant un lundi, un séjour de 4 jours et 3 nuits a été proposé, permettant de conserver l'esprit d'un format court et rassurant pour une première approche de la vie en camp.

Le **camp Toque Chef** occupe désormais une place particulière dans notre programmation estivale. Imaginé et mis en place en 2024, ce camp, centré sur la découverte culinaire et la réalisation de recettes en équipe, avait rencontré un accueil très favorable auprès des enfants. Au regard de cette dynamique positive, il a été reconduit en 2025, confirmant son attractivité et son intérêt pédagogique.



Lors de la période estivale 2025, une évolution a été mise en place afin d'optimiser le fonctionnement des accueils. Afin de renforcer l'encadrement et la coordination, **deux adjoints ont été recrutés pour la période. Chacun était dédié à un territoire** : l'un exclusivement mobilisé sur les centres du Haut-Beaujolais, l'autre sur ceux de la vallée d'Azergues. Ils ont participé activement à la préparation en amont et assuré un suivi opérationnel quotidien tout au long de l'été. Le directeur quant à lui, assurait la coordination générale des deux accueils de loisirs ainsi que le pilotage des camps.

Ce fonctionnement a démontré toute sa pertinence. Cette répartition claire des responsabilités a favorisé un **suivi de meilleure qualité**.

Le **recrutement des animateurs est un enjeu central** pour assurer la qualité et la continuité de nos accueils. Si les équipes ont pu être constituées sans trop de problèmes en début 2025, une évolution se confirme : plusieurs animateurs expérimentés et réguliers ont achevé leur parcours au sein de la structure à l'issue de l'été, ayant pour la plupart intégré des formations professionnelles ou débuté leur activité dans leur domaine respectif.

Cette transition s'est particulièrement ressentie lors de la période de Toussaint 2025.

Afin d'anticiper ce renouvellement, un travail de recrutement plus important sera engagé dès 2026, avec l'objectif de reconstruire une équipe stable sur les prochaines années.

Dans cette perspective, nous avons poursuivi notre **implication dans le projet BAFA porté par la CCSB**. Après une première édition réussie en 2024, le dispositif a été reconduit en 2025, avec une organisation étalée d'avril à août afin de mieux répartir les différentes étapes de la formation.

Ce dispositif, visant à réduire le coût pour les jeunes et à faciliter leur engagement, a permis à une jeune du territoire de valider son BAFA avec nous en 2025. Elle a intégré nos équipes dès la Toussaint. Par ailleurs, quatre jeunes formés en 2024 dans le cadre du même projet ont également poursuivi leur collaboration avec nous en 2025. Les premiers effets positifs de cette initiative commencent ainsi à se faire ressentir.

Tout au long de l'année 2025, nous avons maintenu notre collaboration avec nos deux prestataires habituels de restauration collective : Chessy Restauration pour la Vallée d'Azergues et Bourgogne Repas pour le Haut-Beaujolais.

Lors des camps d'été, le principe de repas préparés sur place avec les enfants et les animateurs a été reconduit, favorisant autonomie, responsabilisation et convivialité.

Enfin, un partenariat structurant a vu le jour en 2025 autour d'un **projet global consacré à l'alimentation en restauration collective**. Porté par la Communauté de Communes Saône-Beaujolais dans le cadre du Projet Alimentaire Territorial (PAT), ce dispositif vise à prévenir le gaspillage alimentaire et à favoriser l'accès à une alimentation durable au sein des structures collectives. Il s'inscrit également dans une volonté d'accompagnement technique des établissements afin de répondre aux objectifs fixés par la loi EGALIM.

Dans ce contexte, nous avons fait le choix, avec VHB, de nous engager dans cette démarche. Après plusieurs temps d'échanges préparatoires, l'équipe du PAT est intervenue sur l'un de nos accueils de loisirs le vendredi 24 octobre 2025 afin d'observer l'organisation du temps de restauration et de réaliser un état des lieux global. Cette visite faisait suite à une semaine complète de pesée du gaspillage alimentaire mise en place au sein de la structure, permettant d'obtenir des données concrètes sur les volumes concernés. Cette action constitue une première étape dans une réflexion plus large visant à **sensibiliser les enfants, les équipes et les partenaires aux enjeux liés à l'alimentation et à la réduction du gaspillage**.



L'année 2025 aura été une belle année positive et dynamique, marquée aussi par un contexte économique impactant directement la fréquentation. Malgré ces évolutions, l'ensemble des services prévus a été maintenu dans la bonne humeur, sans annulation, et les orientations engagées les années précédentes ont été consolidées.

La baisse des effectifs constitue un point de vigilance, mais nous constatons également la fidélité d'une part importante des familles.

La bonne fréquentation des camps, la stabilisation des organisations estivales et la poursuite des actions en faveur du recrutement et de la formation des animateurs traduisent une dynamique toujours active.

Les demandes des familles concernant une ouverture plus large des accueils sur certaines périodes demeurent présentes. Même si ces perspectives restent conditionnées à nos capacités financières et humaines, elles continueront d'alimenter notre réflexion pour les années à venir.

Nous remercions l'ensemble des équipes d'animation, les familles, les partenaires et les collectivités pour leur implication et leur confiance. C'est collectivement que nous poursuivrons l'évolution de nos accueils en 2026, au service des enfants et du territoire.

	Communes	Enfants différents	Âge des enfants	Familles différentes	Animateurs
HIVER 2025	Monsols	33 enfants dont 16 garçons et 17 filles	12 de 3 à 5 ans 21 de 6 à 11 ans	19	3 dont : 2 BAFA 1 stage BAFA
	Poule-les-Écharmeaux	43 enfants dont 25 garçons et 18 filles	11 de 3 à 5 ans 32 de 6 à 11 ans	26	4 dont : 3 BAFA 1 non BAFA
PRINTEMPS 2025	Monsols	23 enfants dont 14 garçons et 9 filles	7 de 3 à 5 ans 16 de 6 à 11 ans	16	3 dont : 3 BAFA
	Chambost	32 enfants dont 16 garçons et 16 filles	9 de 3 à 5 ans 23 de 6 à 11 ans	32	3 dont : 2 BAFA 1 non BAFA
ÉTÉ 2025 SEMAINE 1	Propières	31 enfants dont 13 garçons et 18 filles	10 de 3 à 5 ans 21 de 6 à 11 ans	19	3 dont : 3 BAFA
	Lamure-sur-Azergues	60 enfants dont 33 garçons et 27 filles	19 de 3 à 5 ans 41 de 6 à 11 ans	43	6 dont : 5 BAFA 1 stage BAFA
	Camp Incroyable talent (La Clayette)	32 enfants Dont 14 garçons et 18 filles	32 de 8 à 11 ans	29	4 dont : 4 BAFA
ÉTÉ 2025 SEMAINE 2	Ouroux	34 enfants dont 14 garçons et 20 filles	10 de 3 à 5 ans 24 de 6 à 11 ans	20	3 dont : 3 BAFA
	Saint-Nizier	45 enfants dont 26 garçons et 19 filles	16 de 3 à 5 ans 29 de 6 à 11 ans	31	4 dont : 3 BAFA 1 stage BAFA
	Camp Apprenti aventurier (La Clayette)	25 enfants dont 16 garçons et 9 filles	25 de 6 à 11 ans	23	4 dont : 4 BAFA

	Communes	Enfants différents	Âge des enfants	Familles différentes	Animateurs
ÉTÉ 2025 SEMAINE 3	Monsols	32 enfants dont 14 garçons et 18 filles	10 de 3 à 5 ans 22 de 6 à 11 ans	22	3 dont : 3 BAFA
	Chénelette	33 enfants dont 18 garçons et 15 filles	10 de 3 à 5 ans 23 de 6 à 11 ans	23	3 dont : 3 BAFA
	Camp Toque-Chef (La Clayette)	32 enfants dont 18 garçons et 15 filles	32 de 6 à 12 ans	28	4 dont : 4 BAFA
ÉTÉ 2025 SEMAINE 4	Monsols	32 enfants dont 14 garçons et 18 filles	10 de 3 à 5 ans 22 de 6 à 11 ans	22	3 dont : 3 BAFA
	Claveisolles	53 enfants dont 23 garçons et 30 filles	14 de 3 à 5 ans 39 de 6 à 11 ans	35	5 dont : 4 BAFA 1 stage BAFA
TOUSSAINT 2025	Monsols	29 enfants dont 13 garçons et 16 filles	12 de 3 à 5 ans 17 de 6 à 11 ans	19	3 dont : 2 BAFA 1 stage BAFA
	Grandris	48 enfants dont 23 garçons et 25 filles	12 de 3 à 5 ans 36 de 6 à 11 ans	34	4 dont : 4 BAFA
TOTAL 2025	11 lieux différents dont 10 communes du territoire de VHB	248 enfants différents		164 familles différentes	14 animatrices et 5 animateurs



SECTEUR JEUNESSE

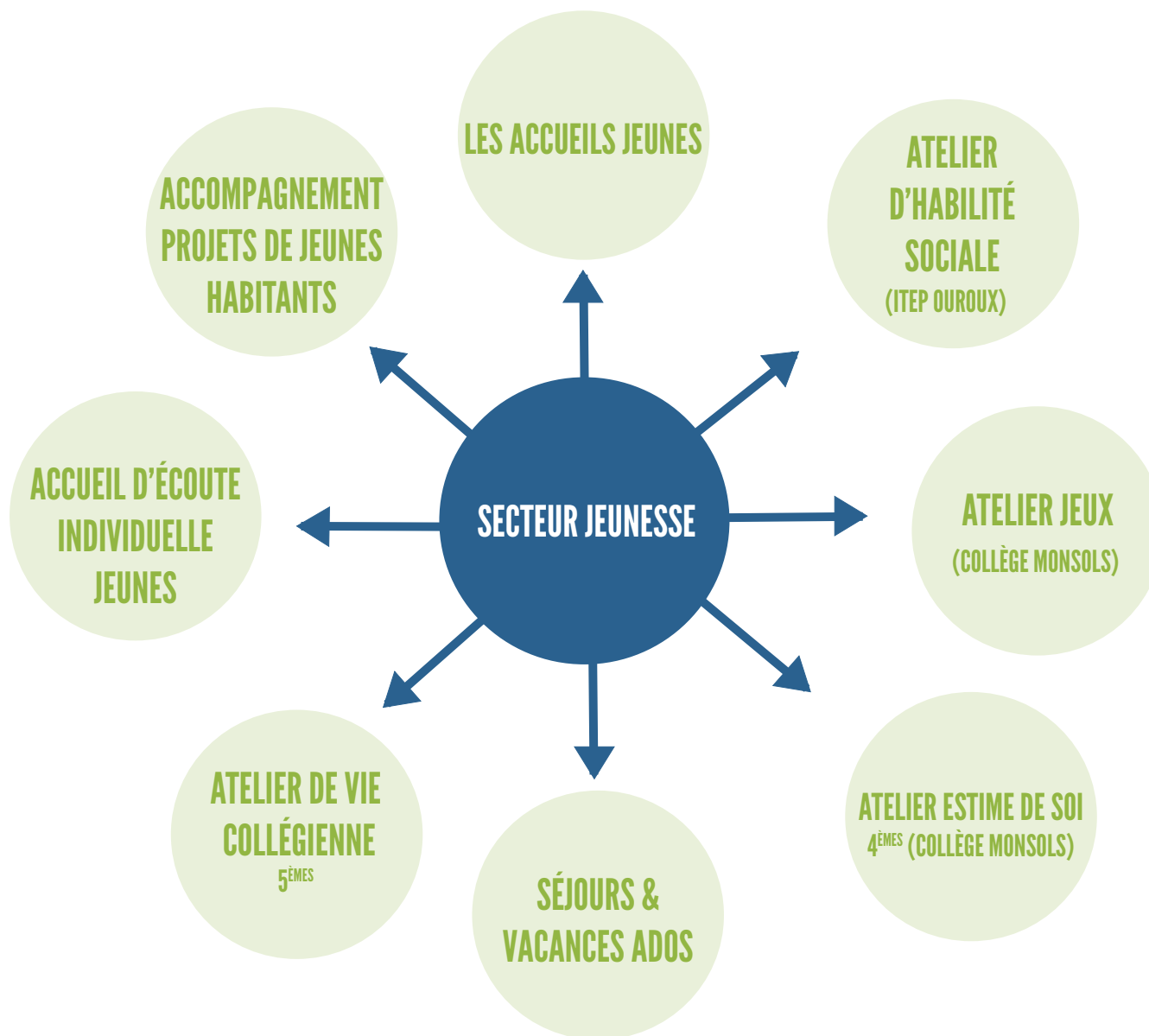

L'ACCUEIL JEUNES C'EST :

Un lieu de rencontre entre les jeunes de 11 à 15 ans pendant leur temps libre (périscolaire ou vacances) sur les secteurs du Haut Beaujolais et de la Haute Vallée d'Azergues.

Créé en 2019 par 2 jeunes du territoire, il continue d'exister aujourd'hui en rassemblant une vingtaine de jeunes autour de projets de loisirs et de citoyenneté visant à enrichir leur quotidien sur le territoire. Il s'agit également de lieux de convivialité et d'échanges entre jeunes, pouvant aussi faire l'objet de formations, d'accompagnement ou de forums sur des sujets qui touchent la jeunesse.



POUR PARTICIPER



- Être âgé.e de 11 à 15 ans
- Être habitant.e du territoire de VHB
- Être adhérent.e à VHB (cotisation annuelle de 5€/Pers)
- Être en accord avec les privilèges de fonctionnement de l'accueil
- Avoir une autorisation parentale (fiche Accueil Jeunes)

ACTIVITES



Déterminées selon les initiatives et l'implication des jeunes en début d'année scolaire. Certaines sont impulsées par l'animatrice de VHB dans des objectifs complémentaires et éducatifs

OUVERTURES ET LIEUX D'ACCUEIL



Sur place à Lamure (salle des associations) ou à VHB Monsols en accès libre avec possibilité de transport en minibus. En déplacement sur des sorties journées et séjours (mercredis après-midis, samedis matin ou vacances scolaires) selon agenda et horaires pré-établis

OBJECTIFS GENERAUX



- Promouvoir le pouvoir d'agir des jeunes habitants
- Contribuer à l'amélioration du bien être et du bien vivre des jeunes habitants du territoire
- Favoriser l'autonomie, l'implication et la co-responsabilité des jeunes
- Alimenter une conscience citoyenne et respectueuse de l'environnement

Activités et bilan en images

ACTIONS D'AUTOFINANCEMENT

VHB Coopération d'idées & Fabrication de projets

Les jeunes récupèrent les objets qui ne vous servent plus pour les vendre sur la brocante de Chambost-Allières et financer leurs activités

DÉPÔT DES OBJETS
JEUDI 24 AVRIL 2025
LAMURE - DE 14H À 16H
SALLE DES ASSOCIATIONS

EXEMPLES DE BONS D'OBJETS : DÉCORATIONS, JEUX, LIVRES, VÊTEMENTS, SACS À MAIN, BIJOUX, VAISSELLE...
PAS D'OBJETS EN MAUVAIS ÉTAT OU TROP ENCOMBRANTS.

Plus d'infos auprès de Natacha
06 48 32 51 83 | jeunesse@centresocialvhb.fr
www.centresocialvhb.fr

VHB Coopération d'idées & Fabrication de projets

Vente Pâtisseries Orientales

COMMANDES
JUSQU'AU 28 FÉVRIER
AU 06 48 32 51 83 OU
EN LIGNE

À L'UNITÉ 1,50 €

- COGNAC DE GAZELLE**
Pâte sablée, amande, sucre glace
- BABKA**
Pâte feuilletée, miel, noix
- CHOCOLAT AUX ANANDES**
Fondant de brick, miel, amande

ORGANISÉE PAR LES ADOS DE L'ACCUEIL JEUNES POUR LE FINANCEMENT AUTONOME DE NOS ACTIVITÉS

MERCEZ-VOUS ET MERCI DE VOTRE PRÉCIEUX SOUTIEN

RETRAIT DES COMMANDES

VENDREDI 28 FÉVRIER 2025
9H À 12H - MONSOLS
(LIEUX DE VIE)

SAMEDI 1^{ER} MARS 2025
9H À 12H - LAMURE
INTERMARCHÉ

Plus d'infos à VHB
06 48 32 51 83 | jeunesse@centresocialvhb.fr
www.centresocialvhb.fr

VHB Coopération d'idées & Fabrication de projets

Mario et Luigi

Viens rencontrer les mascottes préférées et prendre une photo avec eux !

MERCREDI 17 DÉCEMBRE 2025
LAMURE - INTERMARCHÉ - DE 13H30 À 16H30
3€ - PHOTO AVEC VOTRE TÉLÉPHONE PORTABLE
6€ - PHOTO POLAROID

Plus d'infos à VHB
06 48 32 51 83 | jeunesse@centresocialvhb.fr
www.centresocialvhb.fr

ORGANISÉ PAR LES ADOS DE L'ACCUEIL JEUNES POUR LE FINANCEMENT AUTONOME DE LEURS ACTIVITÉS



PERMANENCES PROPOSÉES/À DISPOSITION

VHB Coopération d'idées & Fabrication de projets

UNE PÉRIODE DIFFICILE À PASSER ?

Natacha, l'animatrice jeunesse du centre social VHB est disponible pour t'écouter par téléphone, messages ou en rendez-vous individuel au centre social. Échanges confidentiels.

POUR LES HABITANTS DE 12 À 17 ANS DU HAUT-BEAUJOLAIS ET DE LA HAUTE VALLÉE D'AZERGUES

06 48 32 51 83

PLUS D'INFOS AUPRÈS DE NATACHA
06 48 32 51 83 | jeunesse@centresocialvhb.fr

ALLIAGES FAMILIAUX
Ca d'Échoie
Membre de la Fédération des centres sociaux de France

PROGRAMMES D'ACTIVITÉS PAR PÉRIODE



Haut-Beaujolais
Haute Vallée d'Azergues
Sorties à l'extérieur du territoire

Programme accueil jeunes 12-15 ans Janvier, février et mars 2025

POUR LES HABITANTS
DU HAUT-BEAUJOLAIS &
DE LA HAUTE VALLÉE D'AZERGUES



CLIQUE ICI
POUR T'INSCRIRE

Toutes les activités se font sur inscription et nécessitent l'adhésion et la cotisation individuelle de 5€ à VHB et certaines sorties nécessitent une participation financière déterminée en fonction du quotient familial et du coût de la prestation extérieure.

TARIFS ACTIVITÉS PAYANTES

QF ≤ 300 €	QF entre 300 et 500 €	QF entre 501 et 700 €	QF entre 701 et 1000 €	QF entre 1001 et 1300 €	QF 1301 et 1500 €	QF > 1500 €
6 €	8 €	13 €	16 €	18 €	19 €	20 €

POUR LA SORTIE NEIGE AJOUTER + 2 €

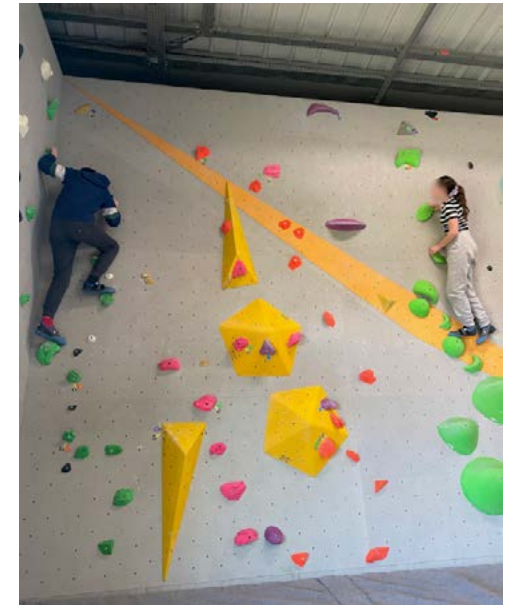

© VHB 11/2024 - Crédit illustration : © Freepik - Imprimé par nos soins - Ne pas jeter sur la voie publique

ATELIER DE CUSTOMISATION APPORTE TON TEE-SHIRT ET/OU BASKETS BLANCHES À CUSTOMISER	Mercredi 15 janvier	13h30 à 16h	Lamure (salle des associations) Transport possible depuis Monsols*
PAYANT SORTIE LASER GAME À LIMAS	Mercredi 12 février	13h30 à 17h	Transport en Minibus depuis Monsols* et Lamure - 8 places max
PAYANT SORTIE NEIGE À LA LOGE DES GARDES SOUS RÉSERVE DE L'ENNEIGEMENT DU MOMENT	Mardi 25 février	9h à 17h	Transport en Minibus depuis Monsols* et Lamure - 8 places max
CONFECTION DE GÂTEAUX ORIENTAUX ACTION D'AUTOFINANCEMENT	Mercredi 26 et jeudi 27 février	13h30 à 16h	Monsols* (VHB) Transport possible depuis Lamure
VENTE DE GÂTEAUX ORIENTAUX ACTION D'AUTOFINANCEMENT	Samedi 1 ^{er} mars	9h à 12h	Lamure (Intermarché) Transport possible depuis Monsols*
CONCEPTION ET ANIMATION D'UN ESCAPE GAME POUR LES PETITS DU CENTRE DE LOISIRS	Mardi 4 mars Mercredi 5 mars	14h à 16h	Lamure (salle des associations) 8 places max Transport possible depuis Monsols*
SOIRÉE CINÉMA POP-CORN ET BUFFET PARTICIPATION 5€ REPAS	Jeudi 6 mars	18h à 21h	Lamure (salle des associations) Transport possible depuis Monsols*
PAYANT SORTIE ACCROBRANCHE À AVENAS	Mercredi 19 mars	13h30 à 16h30	Transport en Minibus depuis Monsols* et Lamure - 8 places max



TRANSPORT EN MINIBUS POSSIBLE SUR DEMANDE
HORAIRE ET LIEUX DE RAMASSAGE PRÉCISÉS ULTÉRIEUREMENT.



INSCRIPTIONS & INFORMATIONS

AU 06 48 32 51 83 ou par mail à jeunesse@centresocialvhb.fr
www.centresocialvhb.fr

*Monsols commune de Deux-Grosnes



Membre de la
Fédération des centres sociaux de France

Programme accueil jeunes 12-15 ans

Avril, mai et juin 2025

POUR LES HABITANTS
DU HAUT-BEAUJOLAIS &
DE LA HAUTE VALLÉE D'AZERGUES



CLIQUE ICI
POUR T'INSCRIRE

Toutes les activités se font sur inscription et nécessitent l'adhésion et la cotisation individuelle de 5€ à VHB et certaines sorties nécessitent une participation financière déterminée en fonction du quotient familial et du coût de la prestation extérieure.

Lamure (salle des associations)
Transport possible depuis Monsols*

Lamure (salle des associations)
Transport possible depuis Monsols*

Lamure (salle des associations)
Transport possible depuis Monsols*

ATELIER ET JEUX D'IMPROVISATION THÉÂTRALE	Mercredi 2 avril	13h30 à 16h30	Lamure (salle des associations) Transport possible depuis Monsols*
PROJET EXPO PHOTOS "ADOS RURAUX" RÊVES ET AMBITIONS	Mardi 22 avril et mercredi 23 avril	14h à 16h	Lamure (salle des associations) Transport possible depuis Monsols*
TRI ET PRÉPARATION POUR LA BROCANTE	Jeu 24 avril	14h à 16h	Lamure (salle des associations) Transport possible depuis Monsols*
BROCANTE À CHAMBOST-ALLIÈRES ACTION D'AUTOFINANCEMENT	Dimanche 27 avril	8h à 12h	
PAYANT SORTIE JOURNÉE RANDONNÉE À LA LOGE DES GARDES	Mardi 29 avril	9h à 17h	
PAYANT SORTIE CINÉMA LIEU SELON LA PROGRAMMATION RETENUE	Mercredi 30 avril	13h30 à 17h	
EXPO "ORÉE" EN LIEN AVEC LE KAN LANTA 2023	Mercredi 7 mai	14h à 16h30	
PRÉPARATION AUX SÉJOURS D'ÉTÉ	Mercredi 14 mai	13h30 à 16h	
PAYANT SORTIE PISCINE LIEU À DÉTERMINER	Mercredi 11 juin	13h30 à 17h	

LE PROJET EXPOSITION DE PHOTOS "ADOS RURAUX" RÊVES ET AMBITIONS
À quoi rêvent les jeunes qui grandissent en milieu rural ? Sont-ils si différents dans le monde ? Les photos réalisées par les jeunes sous forme d'un roman grand jour, leur réalité, revendiquer leur présence dans le monde et la vie questionnements.

TRANSPORT EN MINIBUS POSSIBLE

INSCRIPTIONS
AU 06 48 32 51 83



Programme accueil jeunes 12-15 ans

Octobre, novembre et décembre 2025

POUR LES HABITANTS
DU HAUT-BEAUJOLAIS &
DE LA HAUTE VALLÉE D'AZERGUES



PROJET EXPO PHOTOS "ADOS RURAUX" EN LIEN AVEC LE SÉJOUR D'ÉTÉ À LA CLAVETTE	Mardi 21 octobre	13h30 à 16h30	Lamure (salle des associations) Transport possible depuis Monsols*
PAYANT ACCROBRANCHE TARIFS - VOIR TABLEAU CI-CONTRE	Mercredi 22 octobre	13h30 à 17h	Avenas Transport en Minibus depuis Monsols* et Lamure - 8 places max
PRÉPARATION ANIMATION "LES ANIMAUX FANTASTIQUES" POUR LES PETITS DU CENTRE DE LOISIRS	Jeu 23 octobre	13h30 à 16h30	Lamure (salle des associations) Transport possible depuis Monsols*
ANIMATION "LES ANIMAUX FANTASTIQUES" POUR LES PETITS DU CENTRE DE LOISIRS	Mardi 28 octobre	13h30 à 16h30	Grandris (salle de l'odyssée) Transport possible depuis Monsols* et Lamure.
PRÉPARATION SOIRÉE HALLOWEEN	Jeu 30 octobre	13h30 à 16h30	Lamure (salle des associations) Transport possible depuis Monsols*
PAYANT SOIRÉE HALLOWEEN PARTICIPATION AU REPAS - 5€	Vend 31 octobre	18h à 21h30	Lamure (salle des associations) Transport possible depuis Monsols*
PRÉPARATIONS DE DESSERTS POUR LA SOIRÉE CABARET D'IMPRO	Mercredi 19 novembre	13h30 à 16h30	Lamure (salle des associations) Transport possible depuis Monsols*
SERVICE DES REPAS ET BUVETTE POUR LA SOIRÉE CABARET D'IMPRO ENTRÉE ET REPAS OFFERTS	Vend 21 novembre	17h30 à 22h	Poule-les-Echarmeaux (salle des fêtes)
LUDOTHÈQUE VHB INSTALLATION, ANIMATION, JEUX	Mercredi 3 décembre	14h à 17h	Lamure (Mille-Club) Transport possible depuis Monsols*
ACTIONS D'AUTOFINANCEMENT PHOTOS POLAROID AVEC LES MASCOTTES DE NOËL	Mercredi 17 décembre	13h30 à 16h30	Lamure (Intermarché) Transport possible depuis Monsols*

Toutes les activités se font sur inscription et nécessitent l'adhésion et la cotisation individuelle de 5€ à VHB et certaines sorties nécessitent une participation financière déterminée en fonction du quotient familial et du coût de la prestation extérieure.

TARIFS ACCROBRANCHE

QF ≤ 300 €	QF entre 300 et 500 €	QF entre 501 et 700 €	QF entre 701 et 1000 €	QF entre 1001 et 1300 €	QF entre 1301 et 1500 €	QF > 1500 €
6 €	8 €	13 €	16 €	18 €	19 €	20 €



TRANSPORT EN MINIBUS POSSIBLE SUR DEMANDE
HORAIRES ET LIEUX DE RAMASSAGE PRÉCISÉS ULTÉRIEUREMENT.

©VHB 09/2025 - Crédit Illustration: ©Freepeak - Imprimé par nos soins - Ne pas jeter sur la voie publique

ACTIONS TRANSVERSALES SECTEURS FAMILLES ET ENFANCE

✦ ENFANCE

En 2025, 2 animations préparées et animées par 7 jeunes sur les centres de loisirs 3-11 ans

✦ FAMILLE

Depuis septembre 2025, participation de 6 jeunes à des après-midis de la ludothèque sur l'installation, le rangement et l'animation de jeux

Participation des jeunes à l'organisation d'un cabaret d'impro autour de la parentalité, avec la confection et la vente de gâteaux, la tenue de la buvette et le service des repas.

VHB Coopérative d'idées & Fabrique de projets

LUDOTHEQUE ITINERANTE HAUTE VALLÉE D'AZERGUES 2025-2026

Venez découvrir et emprunter des jeux de société pour petits et grands

CLAVEISOLLES	GRANDRIS	LAMURE-SUR-AZERGUES
SALLE DES FÊTES - 16H15 À 18H00	SALLE DE L'ODYSSEE - 9H30 À 11H30	MILLE CLUB - 14H À 17H
MARDI 7 OCTOBRE	MERCREDI 8 OCTOBRE	MERCREDI 8 OCTOBRE
MARDI 2 DÉCEMBRE	MERCREDI 3 DÉCEMBRE	MERCREDI 3 DÉCEMBRE
MARDI 3 FÉVRIER	MERCREDI 4 FÉVRIER	MERCREDI 4 FÉVRIER
MARDI 21 AVRIL	MERCREDI 22 AVRIL	MERCREDI 22 AVRIL
MARDI 2 JUIN	MERCREDI 3 JUIN	MERCREDI 3 JUIN

LES PERMANENCES DU MERCREDI APRÈS-MIDI PROPOSERONT DE NOUVEAUX ESPACES DE JEUX : MOTRICITÉ POUR LES PETITS, DINETTE, GRANDS JEUX EN BOIS... N'HÉSITEZ PAS À PASSER !

Informations à VHB
04 74 04 73 87 | secretariat@centresocialvhb.fr
www.centresocialvhb.fr

VHB Coopérative d'idées & Fabrique de projets

SOIRÉE CABARET D'IMPRO Parents-Ados ça ne s'improvise pas !

Venez partager un moment convivial et humoristique avec la Compagnie d'Impro d'Azergues (CIA) et le secteur jeunes qui nous présenteront des scènes pimentées de la relation ado-parents.

VENDREDI 21 NOVEMBRE 2025
POULE-LES-ÉCHARMEAUX

SALLE DES FÊTES - 18H À 22H - ACCÈS LIBRE POUR LE SPECTACLE
REPAS X EUROS SUR RÉSERVATION - À RÉGLER AVANT LE 14/11

CIA

Plus d'infos
04 74 04 73 87 | secretariat@centresocialvhb.fr
www.centresocialvhb.fr



Les séjours en été

OBJECTIFS ÉDUCATIFS DES SÉJOURS

✦ FAIRE DÉCOUVRIR ET APPRÉCIER DES ACTIVITÉS ET DES ENVIRONNEMENTS GÉOGRAPHIQUES NOUVEAUX

Par leur nature, les activités doivent être un moment privilégié dans la vie des jeunes accueillis que ce soit à l'Accueil Jeunes, en court-séjour ou en atelier périscolaire. Par les relations qu'il pourra nouer avec les autres jeunes, les adultes qui l'entourent, l'adolescent aura l'occasion de vivre une expérience différente et complémentaire à son quotidien. Elle lui permettra de développer sa sociabilité, son autonomie et d'ouvrir sa curiosité sur l'extérieur.

✦ FAVORISER LES PRATIQUES CITOYENNES ET LE POUVOIR D'AGIR, PROMOUVOIR LES ACTIONS DE PROTECTION DE L'ENVIRONNEMENT

D'autres valeurs fondamentales de citoyenneté et de démocratie sont développées par l'information, les échanges, le dialogue, l'expression, la confrontation d'idées et la concertation dans le cadre même des activités et de la vie quotidienne en collectivité. La sécurité physique, morale et affective des jeunes est un souci permanent. C'est la raison pour laquelle un accompagnement, plus ou moins distant, par un adulte, est de mise sur les activités. Aussi, à l'heure où la préoccupation sur notre avenir environnemental s'intensifie par des faits de plus en plus avérés, ces valeurs, s'accompagnent le plus possible dans la pratique, de sensibilisations et de procédés soucieux de protéger la nature, et par-de-là, de contribuer à nous protéger nous-même.

OBJECTIFS PÉDAGOGIQUES

- Valoriser un projet initié et conçu par, pour et avec les jeunes par sa mise en oeuvre.
- Ouvrir la dynamique de projet à de nouveaux jeunes par leur participation à un séjour.
- Impulser une dynamique de groupe émancipant l'individu en favorisant l'autonomie, l'initiative, la coopération et la bienveillance vis-à-vis de soi et des autres.
- Partager une aventure collective hors du quotidien dans un esprit de découverte pluri-dimensionnelle d'un milieu.

VHB Coopérative d'idées & Fabrique de projets

POUR LES HABITANTS DU HAUT-NORMANDIS & DE LA HAUTE-VALLÉE D'AZERES

Été 2025

Accueil jeunes 12-15 ans

SÉJOUR PHOTO - LA CLAYETTE	8 AU 10 JUILLET
SÉJOUR AQUATIQUE MONTREVEL-EN-BRESSE	16 ET 17 JUILLET
SÉJOUR RANDO GORGES DE L'ALLIER	28 JUILLET AU 1 ^{ER} AOÛT

- 1** **RÉSERVER MA PLACE**
À PARTIR DU JEUDI 22 MAI 10H
ET JUSQU'AU DIMANCHE 25 MAI 23H59
SUR LE LIEN QUI ME SERA ENVYÉ SUR WHATSAPP
- 2** **TÉLÉCHARGER ET ENVOYER LE DOSSIER D'INSCRIPTION AVANT LUNDI 26 MAI MIDI**

DOSSIER D'INSCRIPTION = FICHE D'INSCRIPTION ÉTÉ 2025 + FICHE ACCUEILS JEUNES + FICHE D'ADHÉSION 25-26 + RÈGLEMENT
à inscription@centresocialvhb.fr ou dans la boîte aux lettres à Lamure ou Monsols

MINI-SÉJOUR AQUATIQUE LA PLAINE TONIQUE MONTREVEL EN BRESSE - 16 ET 17 JUILLET



Le but du séjour est de vivre une expérience collective et aquatique à proximité d'autres groupes de pairs.

ACTIVITÉS :

- Baignade à la plage
- Bouée tractée
- Paddle
- Structure gonflable sur l'eau
- Veillée à thème

✦ 6 JEUNES DE 12 À 17 ANS (3 HVA ET 3 HB)



MINI-SÉJOUR PROJET PHOTOS - ADOS RURAUX LA CLAYETTE - 22 AU 24 JUILLET

✦ OBJECTIFS

- “Ados, ruraux” a pour but de donner la parole aux adolescents vivant à la campagne.
- Qu’ont-elles et qu’ont-ils à nous dire ?
- Ce projet de photographie s’ancre dans les années collège/lycée, il s’alimente à la source des solitudes, des difficultés rencontrées, des transformations du corps, des hormones en fusion et du malaise en rapport. Il parle du gouffre entre générations, affiche en grand les amitiés et amours virtuels, soulève le tapis où se cachent des familles dysfonctionnelles et toutes les hontes liées à cette période ; hontes physiques (les poils, l’acné, les règles), sexuelles (genre, orientation sexuelle), culturelles (que l’on vienne de Guyane ou de Monsols, on est toujours le plouc de “l’autre”, l’étranger, le différent).
- Il y a aussi les espaces pour exprimer les joies, petites et grandes, les découvertes de cet âge, les liens solides qui s’y tissent.
- Les photographies réalisées par les jeunes sont là pour mettre au grand jour leur réalité, revendiquer leur présence dans le monde, crier leurs grandes questions existentielles.



- Si pendant longtemps dans le milieu rural, l'adolescence n'a pas vraiment eu de place (les jeunes n'allaient pas à l'école, ils travaillaient à la ferme ou à la maison), aujourd'hui la réalité est tout autre. Les exploitations agricoles diminuent (les enfants ne reprennent plus, pour diverses raisons) et les aspirations bougent.
- Alors à quoi rêvent les jeunes qui grandissent à la campagne ? Quels sont leurs possibles, leurs limites ?
- C'est aussi l'occasion pour ces jeunes de réfléchir à ce qu'ils et elles traversent, d'en parler ensemble, de se constituer un imaginaire commun sur ces questions (en écoutant des podcasts, regardant des documentaires, des pièces de théâtre filmées, des livres de photographie sur le sujet...).
- Ce travail sera exposé, on pourra même dire revendiqué, visuellement, sous la forme de grandes affiches collées sur des panneaux électoraux amovibles dans les villages habités. Il aura pour but d'interpeller, de susciter peut être des discussions dans les familles, entre parents, souvent démunis face à l'adolescence et ses énigmes.
- À travers cette expérience, les jeunes découvrent également un langage, celui permis par la photographie. Ils et elles apprennent à mettre en images leurs émotions, leurs pensées, leurs vécus. Ils découvrent les appareils photographiques numériques, apprennent à choisir leurs photos, à construire un propos et une exposition. Les jeunes participent donc à tout le processus de création photographique, jusqu'à l'exposition, qu'ils et elles seront chargés de présenter devant un public, accompagnés par la photographe.

✦ DESCRIPTION

- Les premiers ateliers ont commencé lors de la période entre les vacances de printemps et les vacances d'été autour d'une réflexion sur les thèmes que le groupe de jeunes souhaitait aborder concrètement.
- La photographe est intervenue d'une part pour présenter le projet, initier la réflexion et construire le projet de manière plus précise en collaboration avec les jeunes et leur animatrice référente.

- Il y a eu ainsi 2 séances de 2h de discussion et de prise en main du matériel photographique (reflex numérique et matériel de studio).
- Ce temps a aussi été dédié à préparer la semaine estivale. Elle sera animée par la photographe et la référente jeunesse du centre social VHB, Natacha Touchal-Quinet.
- Puis, la semaine de création à proprement dite, a eu lieu du 22 au 24 juillet 2025 dans le cadre d'un court séjour au camping de La Clayette (Voir diapos ci-après).
- Tous les jours, de 10h à 16h, les jeunes ont réalisé des photos qui ont été imaginées lors des séances de préparation.
- Cela a pris cette forme en fonction des idées et envies du groupe :
 - JOUR 1 : prises de vues autour du lieu de vie du séjour (camping).
 - JOUR 2 : Portraits individuels des jeunes et mise en scène des représentations sociales à l'égard des jeunes.
 - JOUR 3 : Mise en scène de leurs rêves pour le futur et visualisation des photos prises pendant le séjour.
- Un travail de post-production a été réalisé par la photographe en septembre 2025 et le groupe de jeunes s'est retrouvé en octobre pour le choix des photos et la préparation de l'expo.
- Une journée de collage et une inauguration seront prévues en avril 2026, période plus judicieuse pour une expo en extérieur et la disponibilité des visiteurs potentiels. Les photos seront imprimées sur dos bleus (affiches) en 75 × 100 cm.
- Le collage se fera avec de la colle eau-farine et une couche de gélatine sera utilisée (sorte de gaze) afin de ne pas abîmer les supports (panneaux électoraux).
- L'exposition sera visible depuis l'espace public et prendra place sur des murs extérieurs de Monsols et Lamure-sur-Azergues, deux villages d'où provient majoritairement le public fréquentant le centre social VHB.

SÉJOUR RANDO GORGES DE L'ALLIER PRADES (HAUTE LOIRE)

28 JUILLET AU 1ER AOÛT 2025

LE GROUPE DE JEUNES DE CHOC



- 6 belles et beaux gosses de 12 à 15 ans (Une absente de dernier moment pour cause de blessure) dont :
- 3 randonneuses de l'extrême et 3 aventuriers de la piste
- 1 habitant-e du Haut-Beaujolais
- 5 habitant-es de la Haute Vallée d'Azergues
- 6 protagonistes du futur à l'origine et dans l'organisation du projet.



HÉBERGEMENT SOUS TENTES AU CAMPING "L'ESCARGOT BLEU" À PRADES

<https://nadeaphotosolution.com/campingscargot/360.htm>



RANDOS

Des gorges de l'Allier à la Margeride, boucle des croix à boules

Une boucle au départ de Prades qui rejoint Charraix, village connu pour ses croix à boules. Des Gorges de l'Allier jusqu'aux contreforts de la Margeride, une magnifique randonnée au milieu de paysages caractéristiques de la Haute-Loire avec ses orgues basaltiques et ses blocs de granit semés au milieu des prairies.

Durée	5h 40	Difficulté	Moyenne
Distance	13,28 km	Retour point de départ	Oui
Dénivelé positif	658 m	Activité	Pédestre
Dénivelé négatif	654 m	Commune	Prades (43300)
Point haut	928 m	Régions	Massif central, Margeride
Point bas	525 m		



Ateliers établissements scolaires

COLLÈGE DU MONT ST-RIGAUD À MONSOLS

✦ **CLUB JEUX DE SOCIÉTÉ** : 48 INSCRITS de la 6ème à la 3ème, 18 séances sur l'année 2025, les vendredis/mardis en pause méridienne. Atelier où les collégiens viennent librement jouer avec des jeux de société acquis au fil des ans avec de la récupération et la cotisation annuelle des participants (2€ pour l'année). Un groupe d'élèves volontaires s'implique dans l'organisation et le respect du règlement de fonctionnement de l'atelier.

✦ **ATELIER ESTIME DE SOI*** : 24 séances pour les 48 ÉLÈVES du niveau de 4ème.

✦ **ATELIER DE THÉÂTRE D'IMPROVISATION** : 1 séances pour 27 ÉLÈVES en soutien à la préparation à l'oral du Diplôme National du Brevet avec l'intervention d'un professionnel.



* Les habilités sociales et émotionnelles (ou CPS : Compétences Psycho-Sociales)

COLLÈGE DE LA HAUTE AZERGUES À LAMURE-SUR-AZERGUES

✦ **ATELIER DE VIE COLLÉGIENNE*** : 48 séances pour 81 COLLÉGIENS de l'ensemble du niveau de 5ème autour de l'initiation aux habiletés sociales et émotionnelles*.

✦ **ATELIER D'IMPROVISATION THÉÂTRALE** : depuis septembre 2025 les lundis et jeudis en pause méridienne avec 30 élèves.

Collège de Lamure-sur-Azergues



Crédit Photo : @Mateo Dufour - Le patriote

Collège de Monsols



Crédit Photo : @Christine Gesse - Le patriote

EXTRAIT DU LIVRET D'ACTIVITÉ ATELIERS DE VIE COLLÉGIENNE

OBJECTIFS ET MODALITES DE L'ATELIER

Un parcours initiatique de 5 séances d'une heure en groupe pour découvrir différentes compétences psychosociales, prendre conscience de celles que l'on a déjà, commencer à enrichir sa boîte à outils, les appliquer concrètement dans la vie quotidienne et apprendre à les évaluer.

Le présent livret est un support de notes, d'exercices et d'informations permettant une approche à la fois ludique et concrète pour y parvenir.

L'ensemble se déroule dans un cadre privilégié déterminé avec le groupe dans des perspectives positives et favorisant l'accès à un équilibre individuel dans la collectivité

Chaque séance aborde une à deux compétences et est composée :

- D'un temps de restitution et d'échanges autour des expérimentations de chacun sur des défis d'estime de soi lancés d'une rencontre à l'autre
- D'une activité en groupe avec un débriefing
- D'un temps individuel d'évaluation de la séance en matière de ressentis et d'apports
- D'exercices d'entraînement en dehors des séances
- D'outils facilitateurs à fabriquer et/ou à afficher.

En lien avec la reconnaissance croissante des bienfaits de ces savoirs dans les sphères scolaires et professionnelles, la remise d'une attestation nominative de cette première acquisition au terme de l'atelier peut valoriser les profils des participants auprès d'un employeur, par exemple, ou encore d'un établissement scolaire

Mais à présent assez bavardé, passons plutôt à l'action !

À PROPOS DES COMPÉTENCES PSYCHOSOCIALES

C'est quoi ?

"Les compétences psychosociales constituent un ensemble cohérent et interrelié de capacités psychologiques (cognitives, émotionnelles et sociales), impliquant des connaissances, des processus intrapsychiques et des comportements spécifiques, qui permettent d'augmenter l'autonomisation et le pouvoir d'agir, de maintenir un état de bien-être psychique, de favoriser un fonctionnement individuel optimal et de développer des interactions constructives."

(Santé Public France, Référentiel 2021)



DÉVELOPPER DES COMPÉTENCES PSYCHOSOCIALES FAVORISE :



3 CATÉGORIES PSYCHQUES, 9 COMPÉTENCES GÉNÉRALES ET 21 SPÉCIFICITÉS À RENFORCER

COMPÉTENCES COGNITIVES

CONSCIENCE DE SOI

- Connaissance de ses forces, limites, valeurs...
- Penser de façon critique (biases, influences...)
- Capacité d'auto-évaluation positive
- Capacité d'attention à soi (pleine conscience)

CAPACITÉ DE MAÎTRISE DE SOI

- Capacité à atteindre ses buts (définition, planification...)
- Capacité à gérer ses impulsions

PRISES DE DÉCISIONS CONSTRUCTIVES

- Capacité à faire des choix responsables
- Capacité à résoudre des problèmes de façon créative

COMPÉTENCES ÉMOTIONNELLES

CONSCIENCE DE SES ÉMOTIONS ET DE SON STRESS

- Comprendre les émotions et le stress
- Identifier ses émotions et son stress

RÉGULER SES ÉMOTIONS

- Exprimer ses émotions de façon positive
- Réguler ses émotions (surtout les difficiles : colère, anxiété, tristesse...)

GÉRER SON STRESS

- Réguler son stress au quotidien
- Capacité à faire face (coping) en situation d'adversité

COMPÉTENCES SOCIALES

COMMUNIQUER DE FAÇON CONSTRUCTIVE

- Écoute empathique
- Communication efficace

DÉVELOPPER DES RELATIONS CONSTRUCTIVES

- Développer des liens sociaux (aller-vers...)
- Attitudes et comportement prosociaux

METTRE EN ŒUVRE SES APPRENTIS

- Assertivité et capacité de refus
- Résoudre des conflits de façon constructive



SECTEUR FAMILLES

Le bilan Familles regroupe l'ensemble des actions en lien avec les parents / familles. Il nous permet de mettre en valeur ce qui est fait qualitativement, d'expliquer la démarche spécifique à VHB. L'ensemble des actions en direction des familles est dans une logique de co-construction et de veille au sein de l'équipe. Nous avons choisi de poursuivre le maintien des grandes lignes :

- des actions spécifiquement avec les parents
- des actions parents/enfants
- des actions spécifiques aux différents âges.

Cette diversité d'approches permet des modes de relations différents en fonction des besoins, des attentes et des envies.

Le projet familles 2021-2025 décline ses axes en "lieux" :

- ressources pour les familles
- où l'on peut construire des liens avec différentes familles
- où l'on peut privilégier les liens au sein de sa famille

LIRE LE BILAN FAMILLES COMPLET

Disponible également en version papier
à VHB Deux-Grosnes & VHB Lamure-sur-Azergues

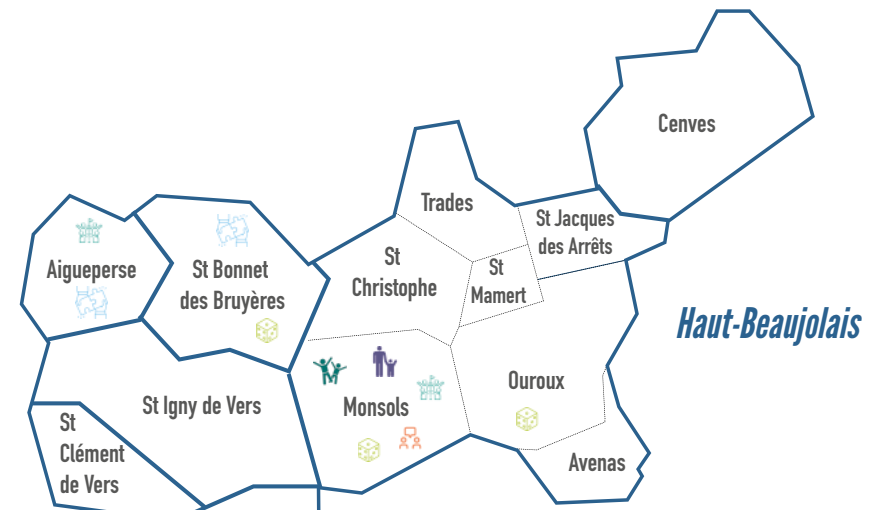

Haute Vallée d'Azergues

- LU DOT HÈQUE**
- ATELIER FAMILLES**
- LES PAUSES PARENTALES**
- APRÈS-MIDI LIVRES ET JEUX**
- PARTENARIAT PRÊT DE JEUX**
 - Ecole de Chénelette
 - Péri-scolaire de Aigueperse
 - Péri-scolaire de Claveisolles
 - Péri-scolaire de St-Bonnet-des-Bruyères
- LIEU D'ACCUEIL ENFANTS-PARENTS (LAEP)**
- ATELIER SPÉCIAL PETITE ENFANCE**
- RELAIS PETITE ENFANCE**
- ATELIER COOPÉRATION**

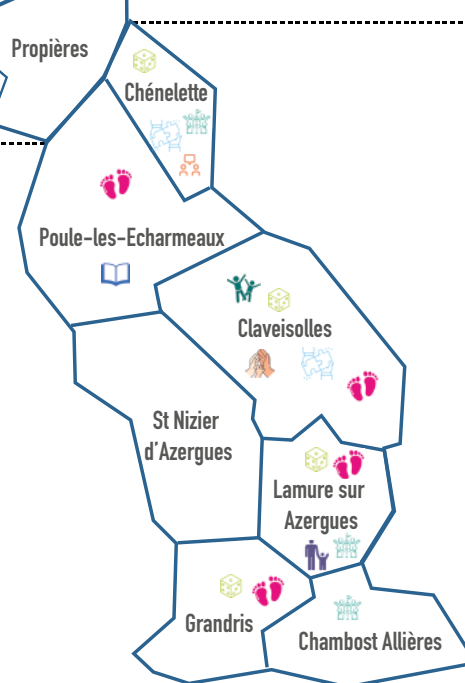

Organisation des actions de Parentalité

LES RÉUNIONS "PARENTALITÉ"

Ces réunions regroupent les professionnels dont les actions touchent le champ de la parentalité : relais petite enfance/LAEP, secteur enfance, secteur jeunesse et secteur familles. Elles sont animées par la référente familles-habitants.

Ces temps permettent différentes visées :

- donner de l'**information** au niveau de l'équipe sur les actions spécifiques de chacun en faisant un focus sur la parentalité
- alimenter une **veille** sur le territoire au niveau des sujets touchant les familles
- **organiser des actions** en partenariat
- **revoir les actions passées** : envisager ce qui a fonctionné, ce qui est à améliorer
- améliorer la **communication** pour l'ensemble des secteurs
- réfléchir sur la **mobilisation** et l'implication des parents.

Ainsi, la réunion permet de développer le partenariat interne, faire émerger des projets en commun, d'échanger aussi sur les thématiques et co-construire du lien entre les secteurs.

En 2025, 3 réunions ont eu lieu :

- février : évaluation de 2024 ; point sur les évolutions de fonctionnement, émergence de nouveaux projets en partenariat, schéma des partenaires
- mai : réflexion sur la programmation de l'année 2025-2026 ; réflexion sur le renouvellement du projet famille
- septembre : veille au niveau du territoire, organisation des actions en partenariat et du remplacement de Pascale qui part à la retraite en février 2026.

LES AMBASSADEURS FAMILLES

La communication à destination des familles est effectuée via une plaquette générale et des renvois au site, la page Facebook et au mail d'info mensuel. Cela permet de mettre à jour les données plus facilement au fil de l'année. De plus en plus est fait un rappel en amont (pour la ludothèque ou les ateliers parents enfants par exemple), ceci étant demandé par de nombreuses familles.

Sur le Haut-Beaujolais, 4 ambassadrices s'occupent de la communication dont certaines pour plusieurs communes (notamment en lien avec les regroupements pédagogiques intercommunaux). Sur la Haute Vallée d'Azergues, 6 ambassadrices prennent en charge la communication.

Le fait que les personnes qui donnent l'information soient des habitants/parents permet une **communication par le biais du bouche-à-oreille qui est la solution la plus efficace et la plus pertinente sur notre territoire.**

Nous attendons également que les ambassadrices nous fassent remonter des besoins, tendances, questionnements, mais cela se produit assez peu de façon spontanée.

Sur l'ensemble de notre territoire, 1 nouvelle ambassadrice intervient sur St-Nizier-d'Azergues.

RÉFLEXION SUR L'ORIENTATION DES ACTIONS PARENTALITÉ

Comme décrit dans le projet Familles nous sommes dans une **volonté d'aller-vers** : non seulement de façon physique et géographique, mouvement intrinsèque à notre territoire, mais aussi dans le fait de proposer des **actions qui correspondent aux familles dans leur cheminement**. Nous essayons de privilégier les entre-deux pour être dans la relation. L'ensemble de l'équipe est à l'écoute en continu sur les sujets de préoccupations des parents. La réunion parentalité est ainsi le temps de recueil de ces émergences. Les temps d'actions sont des moments choisis pour souligner ces préoccupations et être dans la construction de liens de confiance.

Au regard du contexte plus global de l'association et des constats en lien avec les familles : nous avons choisi de **continuer à privilégier les espaces ouverts** où il y a le moins de contraintes possibles en matière d'horaires et d'inscription, ces éléments semblant de plus en plus vécus comme des contraintes dans les fonctionnements de beaucoup de familles.

Ainsi :

- les permanences de la ludothèque sont poursuivies dans le même fonctionnement et aussi sur le mois de juillet comme l'année précédente.
- la cabane des Pitchouns (LAEP) poursuit son fonctionnement.
- les temps "On lit au relais" se poursuivent, ce qui permet un espace avec les parents de jeunes enfants et de renforcer la veille. Il est également noté la présence autant que possible de la référente familles sur les temps forts du relais.
- les projets en lien avec les écoles (partenariat enfance et familles) autour de la coopération vont être déployés dans de nouvelles écoles.

- les secteurs jeunesse et familles sont en réflexion sur plusieurs projets adressés aux familles d'ados.

- les ateliers familles : nous maintenons un atelier annuel autour cette fois de la musique en deux séances pour permettre un lien entre les familles plus important. Nous proposons également des ateliers autour de la petite enfance (éveil musical comme précédemment).

- les ateliers parents : la proposition est faite aux parents de temps d'échanges entre parents animés par Roselyne sur les sujets qui les préoccupent en laissant une grande place à l'intelligence collective et à l'appui sur les ressources de chaque parent.

Sur ce dernier point, nous observons que, même si certains parents peuvent exprimer une certaine nostalgie d'espaces proposés précédemment, ils ne font pas de démarche active dans le sens d'une nouvelle demande.

Les "pauses parentales"

Les pauses parentales proposent en soirée, des espaces dédiés aux parents : pour prendre le temps, alimenter sa réflexion, échanger avec d'autres parents et intervenants.

ATELIER PARENTS AVEC EDITH TAVERNIER ET ROSELYNE

VHB Coopérative d'élites & Fabrique de projets

Atelier parents
Gestion des conflits

Deux séances pour échanger entre parents et expérimenter des outils qui facilitent la gestion des conflits et favorisent un environnement familial serein.
Animé par Edith Tavernier, formatrice certifiée en Communication Non Violente.
Auteurs du livre "La Communication Non Violente avec les enfants".

MARDIS 25 MARS ET 6 MAI 2025
20H15 À 21H45 - CHÉNELETTE (SAINT-BENOÎT)

SOIR INSCRIPTION - POSSIBLE EN LIGNE
ADHESION VHB DEMANDÉE (5 EURO/PERE/AN)

Plus d'infos et inscription avant le 4 mars midi
04 74 04 73 87 famillevhb@centresocialvhb.fr
www.centresocialvhb.fr

Un atelier en deux séances est proposé aux parents. Nous faisons le pari de le proposer à Chénelette, commune centrale de notre territoire. Essai plutôt concluant car 12 personnes s'inscrivent.

Finalement, 4 personnes ne viendront pas (2 pour raisons de santé, 1 pour formation et 1 pour problème de transport).

Edith reprend les bases de la communication non violente (CNV) lors de la première séance. Les parents font un retour sur ce qu'ils ont expérimenté à la deuxième séance.

"Je suis rassurée", "Je retiens la notion de besoins et de communication", "J'ai envie d'essayer", "On va tenter, c'est intéressant, même si je ne suis pas d'accord avec tout", "Je vais essayer de prendre plus le temps et de me mettre à leur place".

GROUPE DE PARENTS SUITE À L'ATELIER "NI PARENT AUTORITAIRE, NI ENFANT ROI : DES CLEFS POUR TROUVER L'ÉQUILIBRE" AVEC EDITH TAVERNIER ET ROSELYNE

L'atelier avait eu lieu en mai 2024 avec 11 parents du Haut-Beaujolais puis poursuivi avec 6 parents en juillet.

Après sondage auprès des parents, il a été proposé aux parents qui le souhaitent un cycle de 3 ateliers autour du même sujet afin de pouvoir approfondir leurs réflexions en partant de situations concrètes vécues. Finalement 2 ateliers auront lieu.

VHB Coopérative d'élites & Fabrique de projets

ATELIER PARENTS

NI PARENT AUTORITAIRE NI ENFANT ROI

DES CLEFS POUR TROUVER L'ÉQUILIBRE

MARDI 28 MAI 2024 LAMURE VHB 20H15 À 21H45

MARDI 11 JUIN 2024 MONSOLS VHB 20H15 À 21H45

ATELIERS ANIMÉS PAR EDITH TAVERNIER

Informations et inscriptions à VHB
04 74 04 73 87 famillevhb@centresocialvhb.fr
www.centresocialvhb.fr

Les mamans repartent de l'atelier très contentes de ces échanges et indiquent l'intérêt de ces temps de discussions :

"Cela permet de s'extraire de son quotidien, ça permet de voir les choses autrement, on se sent moins seule."

Une maman revue sur un autre temps nous indique: *"Je repense souvent à ce que nous avons discuté."*



ACCUEILS INDIVIDUELS DES PARENTS

Les échanges avec les parents se font majoritairement sur des temps initialement prévus pour autre chose. Il n'y a pas de démarche directe consistant à solliciter VHB et/ou la référente familles pour une difficulté, une interrogation, une remarque.

En revanche les **temps informels**, entre autres lors des goûters et partage d'une boisson en fin d'atelier sont **propices à la discussion voire à la confiance**. Les temps de permanences ludothèque se révèlent de plus en plus l'occasion d'échanges informels autour de la parentalité.

RÉFLEXIONS AUTOUR DES PAUSES PARENTALES

12 parents ont participé aux ateliers en 2025 :
5 du Haut Beaujolais et 7 de la Haute Vallée d'Azergues

Les pauses parentales sont des parenthèses qui permettent de se poser lorsqu'on est parents. Elles offrent un espace de réflexions et d'échanges entre parents autour de thématiques liées à la parentalité.

Cependant, la mobilisation sur ces temps spécifiques reste aléatoire. Les tendances observées en 2024 se confirment : il semble émerger un effet contre-productif des mouvements autour de la parentalité : il y a pléthore d'ouvrages, d'émissions, podcasts avec des courants soufflant le froid et le chaud ; de nombreux professionnels émergent autour de la parentalité : coach du sommeil, coach parental,...

Certains parents se sentent **assaillis de conseils au point de douter d'eux même ou de rejeter en bloc toute proposition** en ce sens les prenant pour une remise en cause de ce qu'ils font. Les parents peuvent également indiquer la **pression sociale**, notamment véhiculée par les autres parents et les réseaux sociaux quant à l'image de "famille parfaite" à donner, ne permettant pas de montrer un quelconque questionnement qui serait synonyme de faille. À cela, s'ajoute un grand nombre de situations familiales où les parents ont des emplois du temps épuisants et **ne peuvent pas prendre le temps d'un espace de discussion** apparenté à du "plus", voire du superflu. La situation des mamans solos contraint celles-ci à être très peu disponibles également.

Le fait de proposer des espaces de réflexion en deux temps sont très intéressants même si tous les parents ne viennent finalement pas aux deux. **Pour les personnes qui sont dans la continuité, le lien est certain et efficient.**

Sur la mise en place d'espaces de réflexions sur un temps plus long, il est plus difficile de mobiliser les parents, même s'ils se disent motivés, de prime abord.

À la croisée des familles

Des temps "en famille" (parents, grands parents/enfants), adaptés aux différents âges : de la petite enfance à l'adolescence : pour des échanges, des partages, des moments agréables ensemble tout simplement.

ATELIERS FAMILLES DÉCOUVERTE

Nous proposons des ateliers familles depuis plusieurs années, adaptant les propositions aux âges des enfants : maternelle et primaire. Nous dédoublons chaque atelier pour qu'il y en ait un dans le Haut-Beaujolais et un dans la Haute Vallée d'Azergues soit 4 groupes au total.

Une garde est organisée pendant le temps des ateliers : les enfants des fratries non concernés par l'atelier sont gardés par Roselyne et des bénévoles. Les mamans nous indiquent que sans cela, elles ne pourraient pas venir.

Le fait de **proposer dorénavant deux séances permet de se retrouver, des liens se créent entre les familles et les enfants**. La petite pause entre les deux ateliers où une boisson est offerte permet de prendre le temps de discuter, faire connaissance.



★ ATELIER EN FAMILLE : DÉCOUVERTE DU CIRQUE



"Ça permet de prendre une heure rien qu'avec son enfant sans penser à autre chose."

"C'est bien de découvrir ensemble une activité."

"J'ai apprécié de me laisser porter avec eux, sans que ce soit moi qui explique ou qui donne le cadre." ✨

"Ça permet autre chose entre nous, de se faire confiance aussi autrement."



"Pouvoir prendre un temps avec chacun de ses enfants et que l'autre soit gardé c'est vraiment top."



Sur le dernier trimestre de 2024, seule une maman avec son petit a participé une fois (famille accueillie au MAS puis partie de la structure). 2 temps avaient été proposés en octobre et en novembre.

De janvier à juin 2025, seule une autre maman habitante de Monsols accompagnée de son bébé de 7 mois est venue une fois. Elle a indiqué être enchantée de la proposition de ce lieu et souhaiter revenir. Mais nous ne l'avons jamais revue.

5 temps ont été proposés en janvier, février, mars, avril et juin.

Force est de constater que cet espace ne correspond pas aux besoins des familles ou qu'elles ne s'en saisissent pas pour diverses raisons (problème de mobilité, temporalité avec un bébé, réponses trouvées sur les réseaux sociaux...). Il a été décidé d'arrêter cette proposition après l'avoir maintenue sur une année scolaire et varié les modes de communication et d'information autour de cette proposition.

Pour continuer malgré tout à essayer de répondre aux objectifs que nous étions fixés, à la rentrée 2025, **le temps d'accueil de la ludothèque itinérante à Monsols a évolué**. Ainsi l'aménagement du lieu prévoit un **espace toute-petite enfance** afin que les familles, pour lesquelles "café biberon" avait été imaginé, puissent y trouver leur place.

PLUS SPÉCIFIQUEMENT AU NIVEAU DE LA PETITE ENFANCE

✦ **CAFÉ BIBERON**

En raison de la fermeture du Relais Petite Enfance la Ronde des Sapinoux et du constat que plusieurs familles attendaient des naissances sur le Haut-Beaujolais, il a été décidé de proposer un espace dédié aux parents et futurs parents à partir de septembre 2024.

Café Biberon a eu lieu dans les locaux de Monsols un jeudi matin par mois. Les objectifs étaient de :

- rompre l'isolement des parents,
- proposer un espace de parole,
- permettre aux parents de profiter d'un moment simple avec leur tout petit,
- discuter avec d'autres parents.

★ ATELIER EVEIL MUSICAL AVEC DAIKA M'ZÉ

L'atelier est proposé en 6 séances de 45 minutes. L'objectif est de proposer un espace de découverte aux enfants de moins de 3 ans avec un adulte référent autour des rythmes et musiques.



*"L'animatrice est top ! " ;
"Comme l'année passée, nous
avons adoré l'atelier d'éveil
musical avec Daïka. Je
n'aurai que du positif à
renvoyer. " ; " ateliers de
grande qualité ! Génial ! "*



*"Ces ateliers "éveil musical"
étaient vraiment très enrichissants
et passionnants autant pour les
enfants que pour les adultes, avec
des moments de partage autour
de la musique et de la danse. "*



RÉFLEXIONS AUTOUR DES ATELIERS FAMILLES

32 familles ont participé aux ateliers familles sur l'année 2025 dont deux ont pris part aux deux ateliers différents.

Nous avons choisi de **privilégier des ateliers avec une proposition de liens marqués par le renouvellement de l'action**. Cette proposition a trouvé un écho favorable sauf pour Café biberon qui n'est donc pas renouvelé en septembre 2025.

Les **ateliers familles, cette année, ont tous été complets**. Les familles participantes ne sont pas forcément les mêmes entre la découverte du cirque et la découverte de la musique. Les familles viennent principalement partager un temps avec leur enfant autour d'une activité que ces derniers ont envie de découvrir. Il est indéniable que la **garde d'enfants de la fratrie est indispensable**.

Les retours des familles sont très favorables dans les liens intrafamiliaux, la création ou l'entretien de liens entre les familles et la découverte d'activités permettant l'ouverture.

La ludothèque itinérante

Le projet de ludothèque a plusieurs objectifs :

- proposer des jeux de façon gratuite
- proposer un lieu de rencontres entre familles
- favoriser l'aller vers dans les villages et des espaces de dialogue avec les familles
- favoriser le jeu comme média de lien intrafamilial

→ Au regard du territoire de VHB, la ludothèque est itinérante : elle se déplace sur une session de 2 jours : du mardi fin de journée au mercredi journée dans 3 lieux en alternant Haut Beaujolais (Ouroux, St-Bonnet-des-Bruyères, Monsols) / Haute Vallée d'Azergues (Claveisolles, Grandris, Lamure-sur-Azergues). Le planning est disponible sur le site ou en version papier via les ambassadrices.

→ Le temps de permanence dure entre 2 et 3 heures en fonction du lieu : les familles viennent emprunter des jeux, elles peuvent également prendre le temps de jouer, discuter.

Il est nécessaire d'être au minimum 2 personnes pour chaque atelier afin de pouvoir accueillir les personnes, enregistrer les prêts ou les retours, expliquer les jeux, discuter avec les personnes, etc...

Au delà de la présence de la référente familles habitants. 2 bénévoles viennent régulièrement : Isabelle à St-Bonnet-des-Bruyères, Grandris et Claveisolles ; Montserrat à Lamure-sur-Azergues.

À partir de la rentrée de septembre, les espaces du mercredi après midi sont plus structurés avec différents espaces : tout-petit, motricité, construction, imitation et bien sûr jeu de société.

 **78 familles**



La ludothèque a accueilli 78 familles (31 HB et 43 HVA et 4 Hors territoire)

212 personnes ont emprunté des jeux à la ludothèque en 2025.

15 nouvelles familles en 2025 (5 en Haut-Beaujolais et 10 en Haute Vallée d'Azergues).

Le nombre de familles est constant par rapport à l'année dernière entre les familles qui ne viennent plus (les enfants ayant grandi pour une majorité) et les nouvelles familles.

Ne sont comptabilisées ici que les familles empruntant des jeux, il y a pour chaque lieu de permanence des familles qui viennent uniquement jouer en accès libre.

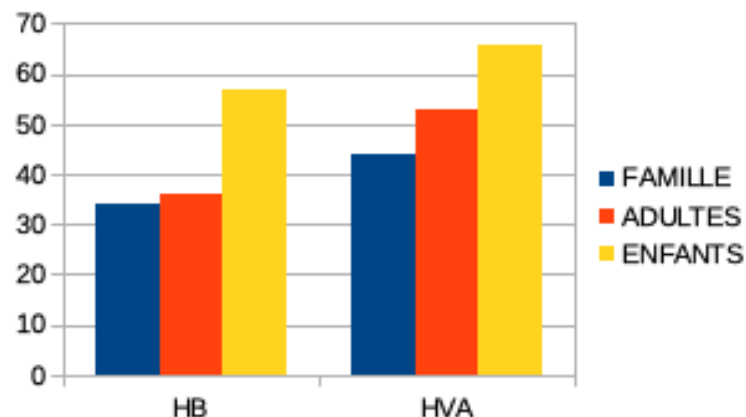

Répartition des adultes :

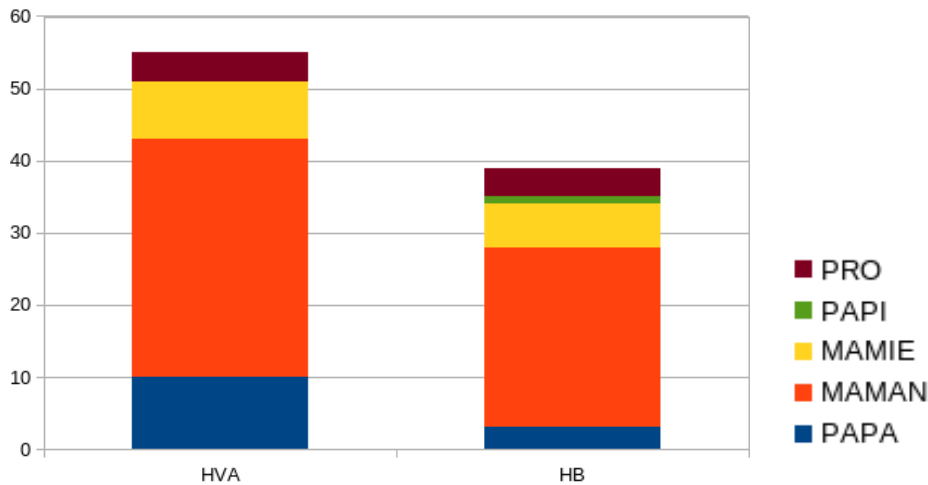

Concernant la typologie des publics sur l'ensemble des villages :

- en grande majorité ce sont les mamans qui accompagnent les enfants à la ludothèque
- la permanence correspond à l'ensemble des besoins : venir chercher un jeu, jouer en famille, jouer entre plusieurs familles, discuter, se retrouver, discuter avec la référente familles
- certaines familles sont des inconditionnelles et jouent la totalité de la séance
- on peut avoir 3 générations de la même famille qui jouent ensemble
- les familles, viennent plus en lien avec le jour et l'horaire que le lieu, dans une certaine mesure. Par exemple : des familles de St Nizier d'Azergues vont venir le mercredi à Grandris car le matin les arrange. Nous observons parallèlement que les personnes venant à la permanence dans un village viennent de ce village ou des villages adjacents, rarement de plus loin, d'où l'importance de proposer des lieux différents sur le territoire.
- certaines familles peuvent venir à deux permanences à la suite (par exemple Claveisolles puis Lamure).

Les emprunts de jeux et leurs retours sont autant d'occasion d'échanger avec les familles, parents et enfants. Chacun commente ce qu'il a aimé ou non dans les jeux et peut conseiller les personnes présentes.

Ces temps, au fil des mois, sont l'occasion de créer du lien, de prendre des nouvelles des familles, discuter sur les sujets qu'ils amènent en lien avec les familles (jalousie dans la fratrie, difficulté de sommeil, entrée à l'école, lecture, autonomie...).

La régularité apparaît au fil du temps comme un gage de lien.



Prêts de livres

Depuis plusieurs années, les familles peuvent emprunter des livres à VHB : autour de la parentalité pour les adultes et autour de différentes thématiques adressées pour les enfants de tout petit à ados (sommeil, propreté, émotion, école, fratrie, ...).

Un catalogue est remis à jour une fois par an et des ouvrages sont achetés également annuellement autour d'une thématique. En 2025, les achats de livres ont porté sur la thématique des ados.

Nous observons que les familles ne nous sollicitent que très rarement pour des emprunts.

Nous proposons des espaces de découverte des livres lors de la ludothèque et des temps d'aller-vers, également au relais petite enfance. Cette année, des livres ont été **prêtés aux écoles** avec lesquelles nous avons construit le projet coopération.

Le retour de ces livres permet d'engager le sujet sur les questions de la famille et discuter ensemble.

→ 70 livres ont été empruntés cette année
par 13 familles + 5 écoles + 2 assistantes maternelles.
6 livres adultes et 70 livres jeunesse

 **70 livres empruntés**

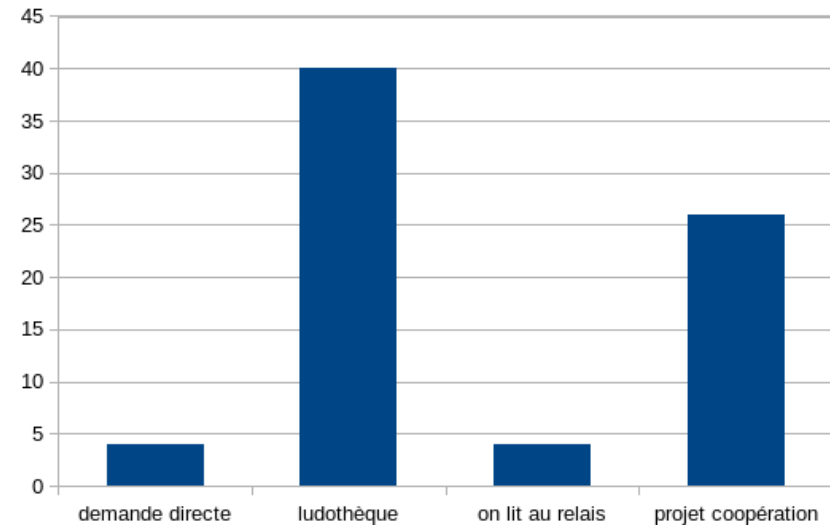

Les partenariats de la ludothèque

PROJET PARTENARIAT AVEC LE CENTRE DE LOISIRS "LUDOTHÈQUE D'ÉTÉ" »

Objectif :

- faire connaître la ludothèque aux familles qui viennent au centre de loisirs
- aller vers les familles, créer du lien avec les familles, favoriser des espaces de discussions avec la référente familles ou les animateurs du centre de loisirs.

Trois mardis du mois de juillet à la fin du centre de loisirs de 17h à 19h.

6 familles venues lors de ces temps sont revenues ensuite lors des permanences régulières.

Ce sont des temps très appréciés avec des parents qui ont plus le temps de jouer avec les enfants, de discuter.



PROJET PARTENARIAT AVEC LA MÉDIATHÈQUE DE POULE AUX VACANCES DE FÉVRIER ET AVRIL



Suite au forum des associations en septembre 2022 à Poule-les-Echarmeaux, des échanges ont fait émerger l'idée d'une journée en commun afin de faire venir la ludothèque à Poule de façon exceptionnelle et de faire vivre la médiathèque autrement. En effet, la médiathèque souhaite proposer d'autres espaces et sortir du simple fait de prêter des supports.

Ainsi est organisé pour chaque période de vacance scolaire (hors Noël) un après-midi jeux dans la salle communale en partenariat. L'après-midi est clôturée par un goûter partagé.

Au vu du contexte de l'association, de la participation assez aléatoire, et des objectifs initiaux très partiellement atteints, il est choisi de suspendre ce partenariat afin de pouvoir se concentrer sur les projets internes à l'association.

PROJET DE PARTENARIAT AVEC CUISINE SUR ROUES ET LA LUDOTHÈQUE



L'objectif de ce partenariat est de faire connaître Cuisine sur roues et de proposer un moment simple de cuisine ensemble.

En avril lors d'une permanence à Ouroux et en novembre lors de 3 permanences à Ouroux, St Bonnet-des-Bruyères et Monsols.

PARTENARIAT AVEC CERTAINES CLASSES, PÉRISCOLAIRES ET DITEP DE LA BERGERIE :

Un accord a été pris avec trois services de périscolaire (Aigueperse, St-Clément et St-Bonnet-des-Bruyères) où VHB met à disposition pour l'année une caisse de jeux. Ce partenariat a pris fin en septembre avec Aigueperse qui n'a plus qu'un enfant en garderie.

Certaines classes ou services de périscolaire nous ont sollicité afin de **pouvoir emprunter des jeux à la ludothèque**. Il est convenu que le prêt est de la même durée que pour les familles avec une possibilité sur 2 jeux maximum. Cet accord concerne la classe des petits à Chénelette, le périscolaire de Claveisolles et de St-Bonnet-des-Bruyères ainsi que les deux groupes du DITEP de la Bergerie qui viennent régulièrement aux permanences à Monsols.

RÉFLEXIONS AUTOUR DE LA LUDOTHÈQUE

Outil précieux d'actions avec les familles, la ludothèque est un lieu de tissage de liens indéniable qui remplit ses objectifs :

- elle propose des **supports de jeux** aux adhérents de façon gratuite : ainsi les temps de découverte de jeux sont favorisés
- elle propose un **lieu de rencontre entre les familles** : sur certaines communes les personnes sont contentes de se retrouver ou se donnent rendez-vous lors de la permanence. La ludothèque est aussi le lieu de rencontres entre familles qui ne se connaissent pas, même si ce point est moins marqué
- elle nous permet de mettre en place une **posture d'aller-vers** dans les villages de façon régulière et ainsi crée un rendez vous, un lieu où les habitants peuvent nous trouver et ainsi développer des espaces de dialogue avec les familles.
Ainsi c'est bien plus qu'une action hors les murs, les permanences sont des lieux proches des habitants dans leur village
- elle favorise le **jeu comme média du lien intrafamilial**.

Elle est également un outil de mise en réseau avec les médiathèques et écoles intéressant qui permet de croiser les publics, agrandir nos champs d'actions.



Partenariat avec le Relais Petite Enfance

ON LIT AU RELAIS... PARTENARIAT SECTEURS FAMILLES ET PETITE ENFANCE

Cet aller-vers permet de proposer aux enfants venant au relais, aux parents et aux assistantes maternelles des **livres adaptés proposant des thématiques en lien avec la vie de famille** (propreté, entrée à l'école, fratrie, émotion... etc).

Ce temps est l'occasion de rencontrer de nouvelles familles, de maintenir le lien avec d'autres, de discuter sur les préoccupations des personnes.

Il reste difficile de trouver des créneaux pour la référente familles face à ses autres actions. Finalement, elle a pu se rendre sur deux matinées : l'une à Grandris en janvier et l'autre à Lamure-sur-Azergues en mars.

RÉFLEXIONS AUTOUR DES ACTIONS AVEC LES RELAIS PETITE ENFANCE

Le Relais Petite Enfance et le LAEP sont des espaces repérés par les parents comme un lieu ressource en fonction de leurs besoins et envies.

Le partenariat secteur familles / relais s'est un peu mis en retrait au profit de la présence plus régulière de Roselyne au LAEP.

Ce partenariat reste incontournable dans la mise en place des différentes actions pour les familles qui "entrent" de façon fréquente par la petite enfance et maintiennent le lien, les enfants grandissant.



Projets en partenariat

AVEC LES ÉCOLES ET SECTEUR ENFANCE : ANIMATION AUTOUR DE LA COOPÉRATION

Suite à l'aller-vers dans les écoles des communes, différents sujets sont ressortis dont la gestion des conflits. Ainsi a été réfléchi et construit par Mustafa du secteur enfance et Roselyne du secteur familles un atelier en direction des classes primaires. Ces ateliers ont pour but de travailler avec les élèves la coopération, en amenant une réflexion et une sensibilisation tout en mettant en pratique par des jeux les notions abordées.

✦ ATELIERS

- dans la classe d'Aigueperse : CM1 et CM2
- à l'école de Chambost-Allières : 3 classes du CP au CM2
- à l'école de Monsols : 3 classes de la GS au CM2
- à l'école de Lamure : 3 classes de CP à CM2
- dans la classe de Chénelette du CE1 au CM2



AVEC LA MAISON DE SANTÉ DE BEAUJEU : CONFÉRENCE PARENTS

Trois réunions ont permis de préparer cet événement avec cinq professionnels de la maison de santé, Roselyne de VHB ainsi que Marie Gavanon neuropsychologue.

Le but de la conférence est d'amener des données et des outils autour de l'attention, sans que cela concerne les TDAH (troubles de l'attention et de l'hyperactivité).

41 participantes et participants

→ 2 papas

→ 1 mamie

→ 38 mamans / enseignantes



AVEC LE SECTEUR JEUNESSE : SOIRÉE CABARET

Les familles se sont retrouvées pour une soirée cabaret. Il était possible de réserver un plateau repas (pizza, gougère, salade de crudités, une boisson et un gâteau). Les ados du secteur jeunes avaient confectionné en amont les gâteaux marbrés et ont effectué le service.



La troupe d'improvisation de la CIA a proposé un spectacle autour de la thématique de la vie de famille avec des ados.

Différentes scénettes ont été proposées : la flemme, ados d'hier et d'aujourd'hui, le poids des parents, les 3 "Louna", la sexualité et le jardinage, la honte, les animaux ados.

Le spectacle a été interactif et dynamique.

L'ensemble des personnes étaient ravies : *"C'était vraiment drôle, c'était super", "Merci pour cette soirée, notre ado a adoré" ; "C'est un bon moment passé en famille"*. ✨

Nous déplorons que le nombre de familles participantes n'ait pas été plus important, à commencer par certains parents du secteur jeunes. Nous nous questionnons concernant de prochaines actions autour de la parentalité et/ou de l'adolescence, sur le format et les lieux d'accueil, pour tenter de mobiliser plus de personnes, le **théâtre d'improvisation étant un outil intéressant à réutiliser pour ces sujets.**



BILAN PROJETS PARTENARIAT

Au fil des années, différents partenariats se tissent : en interne de VHB avec le secteur petite enfance, le secteur enfance et cette année avec le secteur jeunesse.

Cette dynamique est positive et permet l'émergence de nouveaux projets avec les familles et les enfants de tous les âges.

Le partenariat avec la maison de santé de Beaujeu a lui aussi été très intéressant par le croisement des publics, la proposition de format différent à ce que nous pourrions proposer.

SECTEUR RETRAITÉS

Le projet social, jusqu'en 2025, définit VHB comme des lieux :

- où l'on est accueilli, où l'on peut s'informer, s'orienter
- où l'on se rencontre, crée des liens de proximité et où l'on s'entraide

Les personnes à la retraite ont une place importante dans ce projet tant par les activités, leur présence, leurs actions en tant que bénévoles, leur mobilisation également.

Nous décidons cette année d'intégrer l'ensemble des informations spécifiques aux actions "retraités" dans le livret général, en différenciant celles ayant lieu dans la Haute Vallée d'Azergues et celles ayant lieu dans le Haut Beaujolais.

Parallèlement, un système d'ambassadrices est maintenu : il s'agit de bénévoles qui distribuent les informations par village de façon spécifique aux besoins de la commune. Voir page 76 dans la partie qui concerne le bénévolat.

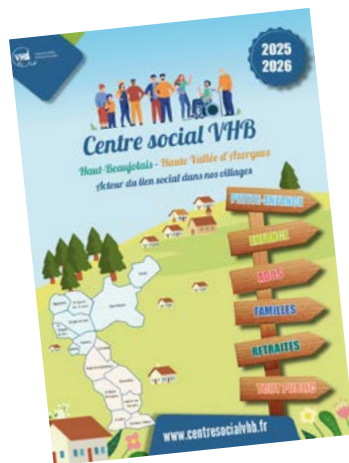

RETRAITÉS HAUTE VALLÉE D'AZERQUES

Roselyne 04 74 04 73 87

Activités hebdomadaires

*** GYM DOUCE**
Pour garder la forme et retrouver de l'aisance dans les mouvements, dans une ambiance chaleureuse et respectueuse des capacités de chacun. Animé par Amandine (Siel Bleu).
LES VENDREDIS - À PARTIR DU 12 SEPTEMBRE 2025
Grandris (salle périscolaire) 14h
Clavetolles (salle des fêtes) 15h30
€ 40 €/trimestre - Adhésion demandée

*** JEUX DE MÉMOIRE**
Cécile, anime un atelier pour exercer et réactiver sa mémoire.
LES MARDIS - À PARTIR DU 8 SEPTEMBRE 2025
Lamure (Cocaux de VHB) 2 groupes à partir de janvier 2026
€ 40 €/trimestre - Adhésion demandée
Dans le cadre des demandes de financements 2025-2028, nous allons demander à ouvrir un groupe supplémentaire à Lamure. Si les subventions sont accordées, les ateliers auront lieu à partir de janvier 2026, les mardis : 10h30 à 12h / 13h45 à 15h15 / 15h30 à 17h.

Goûter intergénérationnel
Venez nous rencontrer lors du goûter intergénérationnel organisé par les communes de la Haute Vallée d'Azergues.
Clavetolles
Infos et inscriptions auprès de votre mairie.

Parentèse colorée

Une rencontre par mois en Haute Vallée d'Azergues pour discuter, découvrir, faire des sorties, dans une ambiance conviviale. Possibilité de transport en minibus pour les sorties (participation aux frais d'essence).
Jeudi de 10h à 11h30 à Lamure (VHB) € Adhésion demandée
2/10, 13/11, 18/12 2025 ; 29/01, 26/02, 26/03, 30/04, 28/05, 18/06 2026
Contactez-nous pour rejoindre le groupe...

Ateliers prévention

*** ATELIER SUR LES DIFFÉRENTS MOYENS DE SE DÉPLACER DANS NOTRE CAMPAGNE**
Avec Étienne de la Transporterie
Lundi 24 novembre Lamure-sur-Azergues (salle des associations)
14h à 16h

*** CONNAÎTRE LES PREMIERS GESTES QUI SAUVENT**
Avec Serge de la Croix-Rouge
Lundi 23 mars Lamure-sur-Azergues (salle des associations)

*** BALADE GOURMANDE ET ASTUCES SANTÉ**
Avec Roselyne, Flavie, infirmière Aalae et Marina, diététicienne
Mardi 5 mai Départ Lamure-sur-Azergues (salle des associations)

*** SÉRÉNITÉ CONDUCTEUR (CORS RÉSERVE DE CONFIRMATION)**
Printemps 2026 Lamure-sur-Azergues

*** ÉQUILIBRE ET PRÉVENTION DES CHUTES**
Atelier de 12 séances avec Amandine (Siel Bleu) en partenariat avec l'AJASAD
Les lundis du 2 mars au 31er juin 2026 Chênelette (salle des fêtes) 16h30 à 17h30

RETRAITÉS HAUT-BEAUJOLAIS

Roselyne 04 74 04 73 87

Activités hebdomadaires

*** GYM DOUCE**
Pour garder la forme et retrouver de l'aisance dans les mouvements, dans une ambiance chaleureuse et respectueuse des capacités de chacun. Animé par Amandine (Siel Bleu).
LES VENDREDIS - À PARTIR DU 12 SEPTEMBRE 2025
Monsols* (salle communale) 8h45 ou 10h
Proprières (ancienne salle des fêtes) 11h30
€ 40 €/trimestre - Adhésion demandée

*** JEUX DE MÉMOIRE**
Cécile, anime un atelier pour exercer et réactiver sa mémoire.
LES MARDIS - À PARTIR DU 8 SEPTEMBRE 2025
Monsols* (Cocaux de VHB) 2 groupes à partir de janvier 2026
€ 40 €/trimestre - Adhésion demandée
Dans le cadre des demandes de financements 2025-2028, nous allons demander à ouvrir un groupe supplémentaire à Monsols. Si les subventions sont accordées, les ateliers auront lieu les jeudis : de 9h à 10h30 et de 10h45 à 12h15.

*** TRICOT-COUTURE**
Marie-Agnès, Déméville, et les participantes se retrouvent le lundi après-midi pour un atelier tricot-couture.
Monsols* (Cocaux de VHB) 14h à 16h30 LES LUNDIS - À PARTIR DU 8 SEPTEMBRE 2025 (hors vacances scolaires)
€ Accès libre

Comité Bien Vieillard

Rencontres découvertes

Une rencontre par mois en Haut-Beaujolais pour discuter, découvrir, faire des sorties, dans une ambiance conviviale. Possibilité de transport en minibus pour les sorties (participation aux frais d'essences).
Mardi de 14h à 15h30 à Monsols* (VHB) - Adhésion demandée
● SORTIE: VISITE DES TROUS CASÉS DE VILLERFRANCO AVEC BRISSELINE 30 septembre
● ATELIER "PETITS TECHNIQUES DE RELAXATION AVEC MARIE" 4 novembre
● CANTINE DE VOYAGE AVEC BRISSELINE - DÉCOUVERTE DE L'ESCARME 9 décembre
● ATELIER AVEC CÉCILE SUR BOIS 20 janvier
● ATELIER "CANTINES AVEC FLORENCE" 3 mars
● SORTIE À LA MAISON DE LA PALMIÈRE DE ST-JEAN-DE-CARBANNE 28 avril
● SORTIE VISITE GUIDÉE DES JARDINS DE TERNARD 26 mai

Ateliers prévention

*** RISQUES ET ABRIQUES DE LA VIE QUOTIDIENNE - COMPRENDRE ET S'EN PROTÉGER**
Atelier de 8 séances avec Claire de l'AJASAD
Lundis 17, 24 novembre 1^{er} 8 décembre Monsols* 9h30 à 11h30

*** CONNAÎTRE LES PREMIERS GESTES QUI SAUVENT**
Avec Serge de la Croix-Rouge
Lundi 9 mars Monsols* (salle communale) 9h à 11h

*** MOMENTS D'ÉCHANGES ET BALADE GOURMANDE AUTOUR DE LA SANTÉ**
Avec Roselyne, Flavie, infirmière Aalae et Marina, diététicienne
Mai 2026 Monsols* 10h à 15h

*** ÉQUILIBRE ET PRÉVENTION DES CHUTES**
Atelier de 12 séances avec Amandine de Siel Bleu en partenariat avec l'AJASAD
Les mardis du 2 mars au 19 mai 2026 Ouroux (gite) 16h45 à 17h45

*** ATELIER SOMMEIL (CORS RÉSERVE DE CONFIRMATION)**
Printemps 2026

*Ateliers et Cours, animations, rencontres d'Associés de Deux Communes

Les activités en direction des personnes retraitées



Territoire du Centre Social et des actions retraités 2025

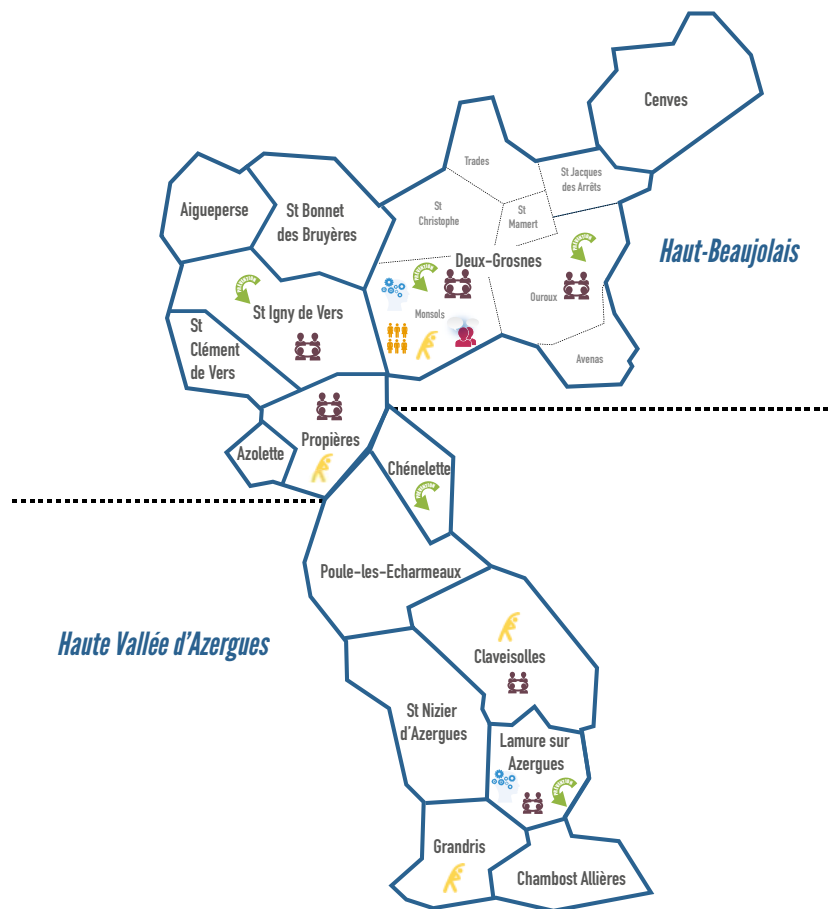

Gym douce

Mémoire

Prévention et partenariat :

Gestes de premiers secours (Haut-Beaujolais : Monsols - Haute Vallée d'Azergues : Lamure)
Equilibre (Haut-Beaujolais : St-Igny-de-Vers et Ouroux)
Préserver son audition (Haute Vallée d'Azergues : Lamure)
Balade et pique nique (Haute Vallée d'Azergues : Chénelette)

Lien social :

Parenthèse colorée (Haute Vallée d'Azergues : Lamure)
Rencontres découvertes (Haut-Beaujolais : Monsols)
Tricot - couture (Haut-Beaujolais : Monsols)
Goûter intergénérationnel (Haute Vallée d'Azergues : Claveisolles)

Comité Bien Vieillir

Rencontres intergénérationnelles

Les activités à destination des retraités sont **importantes pour un maintien global dans un état de bonne santé, physique et psychologique**. La gym douce et l'atelier mémoire permettent de stimuler les personnes intellectuellement et dans leur corps. Proposer des ateliers c'est offrir une régularité qui permet aux personnes de se retrouver, de sortir de chez elles et de partager un moment de vie sociale. Pour certaines personnes, les activités hebdomadaires de VHB constituent les seuls moments de sorties et d'échange en groupe. Les activités ont lieu soit dans nos locaux à Monsols ou Lamure, soit dans des locaux municipaux, prêtés gracieusement par les communes.

MÉMOIRE À LAMURE-SUR-AZERGUES ET MONSOLS

Une **forte demande est exprimée** pour bénéficier d'activités sollicitant la concentration, la mémorisation, l'observation.

Cécile Bourbon, l'intervenante varie les exercices afin que chacun puisse être à l'aise dans une activité. Les personnes ont souvent besoin d'être rassurées sur leurs capacités. Il est très apprécié que ce temps se déroule sous le signe de la convivialité et de la bonne humeur.

✨ *"Moi qui suis seule, c'est un moment très important" ; "On fait des exercices mais on rigole aussi et ça fait du bien."*

31 personnes sont concernées par les 3 ateliers mémoire.

Suite à la demande de plusieurs participantes, l'atelier mémoire s'est poursuivi pour les personnes le souhaitant au mois de Juillet. Et une demande de financement supplémentaire auprès de la Commission des financeurs va permettre **l'ouverture de 2 groupes supplémentaires en 2026.**



90 participants à la gym douce chaque semaine

GYM DOUCE À CLAVEISOLLES, GRANDRIS, MONSOLS ET PROPIÈRES



90 personnes participantes sur 5 groupes. Tous les ateliers se déroulent le vendredi depuis septembre 2025, avec la même animatrice de Siel Bleu, Amandine.

Ce changement d'organisation a créé du mécontentement au niveau du groupe de Grandris, ce qui est inévitable dans notre mode de fonctionnement où l'on doit concilier de nombreux paramètres qui souvent ne dépendent pas directement de nous.

Cela n'a cependant pas empêché 3 nouvelles personnes de s'inscrire.

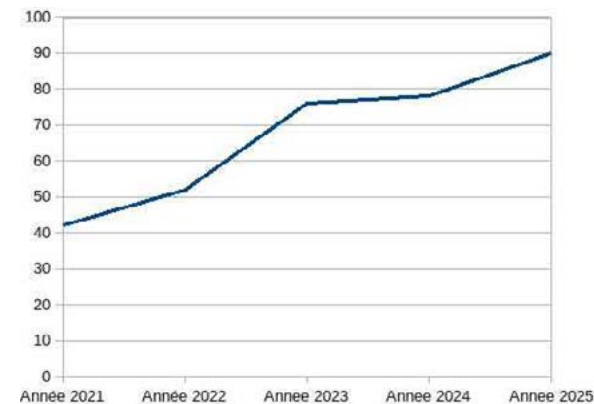

L'augmentation des demandes observée depuis la sortie de la crise sanitaire se poursuit légèrement.

Plus spécifiquement sur le Haut-Beaujolais

ATELIER TRICOT À MONSOLS

Tous les lundis après-midi, le groupe Tricot se réunit dans une ambiance conviviale. C'est en tout **20 femmes qui ont participé sur l'année 2025**.

Un partenariat est historiquement en place avec deux structures associatives locales : l'EHPAD de la Boissière à St-Igny-de-Vers et le Foyer d'Accueil Médicalisé de l'ADAPEI à Monsols.

En moyenne, 9 habitantes participent à chaque atelier. Cela peut aller de 6 à 13 personnes.

Ce groupe est l'**occasion d'échanger des pratiques, des conseils sur les ouvrages en cours et plus largement de passer un moment convivial** qui ne manque jamais de se terminer par un partage de gâteaux.

Marie Annick, bénévole est relais dans l'organisation et l'accueil.

Comme l'année dernière, l'année scolaire s'est terminé par un repas partagé.



LE COMITÉ BIEN VIEILLIR EN HAUT-BEAUJOLAIS

En 2025, 4 réunions ont eu lieu :

8 personnes ont participé activement dont 1 nouvelle personne de Monsols. Elles sont toutes retraitées : présidente de Club des aînés, bénévoles ou habitantes. Elles viennent de Deux Grosnes (Monsols, St Jacques-des-Arrêts, St-Christophe et Ouroux), Chénelette et St-Bonnet-des-Bruyères.

En plus des personnes bénévoles : Véronique Jolivet participe au nom de l'établissement de la Boissière. Ethel Rauline pour l'Éducation nationale.

Il a été principalement question d'**organiser les rencontres intergénérationnelles** (restaurateur, intervenant, lien avec les écoles). Le comité a choisi, au vu de la thématique, de ne pas mettre en place de recueil dans les villages. Le comité reste un **lieu de veille concernant les préoccupations des personnes retraitées du territoire du Haut-Beaujolais**.

Lors des deux dernières réunions, il a été question de la poursuite des rencontres intergénérationnelles ainsi que du comité bien vieillir.

Le contexte est particulier :

- la salle Fontalet ne sera pas disponible : les travaux devraient commencer en novembre 2025 et se terminer en septembre 2026.
- au collège, le projet autour des cercles d'enfants conteurs est en suspens en lien avec l'attente de subvention.
- le financement « habituel » des rencontres intergénérationnelles arrive au bout de ses possibilités. Il pourra être redemandé dans un an, sans certitude d'obtention. En attendant, les opportunités de financement ne peuvent être que sur des actions innovantes.
- la situation globale de VHB est actuellement à un tournant.



Il a été question de faire des actions par village, mais finalement l'intérêt de cet événement était bien qu'il soit "rassembleur et exceptionnel".

Le projet des cercles d'enfants conteurs, s'il est financé, devrait se dérouler sur 3 ans, ainsi il reste des possibilités dans les années qui suivent.

Il est à noter que **plusieurs bénévoles du comité bien vieillir engagés depuis de nombreuses années souhaitent "passer la main"**.

Au vu de l'ensemble des échanges, le comité bien vieillir et les rencontres intergénérationnelles sont mis en suspens pour l'année 2025-2026 : nous convenons de nous retrouver au printemps prochain en s'appuyant sur l'ensemble des points de contexte et de questionnements afin d'envisager si de nouvelles rencontres intergénérationnelles pourront être imaginées.

LES RENCONTRES INTERGÉNÉRATIONNELLES



82 participants
sur l'ensemble de la journée

★ AU PROGRAMME DE LA JOURNÉE



Michel Billet conteur de St-Just-d'Avray propose un **temps de contes ponctués de mots de patois**. Il emmène et passionne l'auditoire avec des histoires anciennes.

- 14 personnes pour l'organisation : comité bien vieillir + Michel Billet + Mr Botteron + Gaëlle
- 35 personnes des écoles : 17 élèves et 2 adultes de la classe de St Bonnet des Bruyères et de 15 élèves et 1 adulte de la classe des CM de Monsols Deux Grosnes
- 32 personnes à la retraite :
 - 27 ont participé à l'ensemble de la journée
 - 1 a participé le matin
 - 4 ont participé l'après midi
- 1 enfant (en vacances venue avec sa mamie)

Cette année, La Roche d'Ajoux et la Boissière n'ont pas pu participer.



Des petites choses à grignoter ont été concoctées par les personnes du comité bien vieillir. Les boissons sont offertes par le CCAS de Deux Grosnes. Ce temps d'apéritif a été fortement apprécié pour sa qualité et les échanges qui ont eu lieu à ce moment-là.



Le repas a été préparé par l'Auberge des petits de St-Igny-de-Vers. Les échanges lors du repas, favorisés par les placements adultes / enfants sont un point positif. Les plats simples sont appréciés.

✦ L'APRÈS-MIDI

L'après-midi se poursuit avec la mise en place de groupes d'une dizaine de personnes (retraités et enfants). Chaque groupe choisit des **jeux mêlant mots de patois et mots d'aujourd'hui**.

Daniel et Cécile Large de l'association du patrimoine de Monsols présentent également les jeux autour des mots de patois.



Le temps de jeux se termine. **Les enfants présentent une surprise : Ils ont préparé deux chansons** qu'ils interprètent joyeusement avec Monsieur Botteron accordéoniste :

Le piano du pauvre de Léo Ferré et Le marchand de Bonheur des compagnons de la chanson.

Les adultes sont invités à chanter en chœur avec les deux classes.

L'après midi se termine en chansons et danses, Mr Botteron proposant, après le départ des enfants, de poursuivre quelques chansons.

Le retour des enseignantes est positif :

"J'étais ravie et les enfants aussi ! Ils ont vraiment apprécié les jeux et le repas partagé. "



"Une journée très positive pour nous aussi. J'ai trouvé que les échanges étaient fournis et intéressants. Les supports étaient bien adaptés aux adultes comme aux enfants. Le repas était excellent. La fin d'après-midi était plus agitée mais les chants ont permis de remobiliser tout le monde !"

LES RENCONTRES DÉCOUVERTES EN HAUT-BEAUJOLAIS

- 1 mardi par mois
- De 14h à 16h dans les locaux de VHB à Monsols ou en sortie extérieure
- **45 personnes différentes** : 41 femmes et 4 hommes

La fréquentation des rencontres découvertes est variable entre 8 et 10 personnes selon les thématiques, avec une fréquentation exceptionnelle lors des Carnets de Voyage avec 21 et 24 participations.

- 10 personnes ont participé à 3, 4 ou 5 rencontres.
- 35 personnes ont participé à 1 ou 2 rencontres.
- 13 personnes ayant participé aux rencontres découvertes ne participent pas à d'autres actions de VHB.

Les personnes viennent en fonction de leur intérêt. Certaines personnes viennent à deux : couple, amies...

✦ JANVIER : CARNET DE VOYAGE AU JAPON



Présentation du voyage familial de Roselyne : entre explication de ce lointain pays, anecdotes et récits de voyage.



45 personnes différentes



✦ FÉVRIER : TRIER SES PAPIERS ADMINISTRATIFS AVEC SYLVIE



Explication du tri des documents administratifs avec la participation de Sylvie Jallud, intervenante extérieure.

✦ MARS : RYTHME ET MUSIQUE AVEC FLORENCE



En mars : Rythme et musique avec la participation de Florence Chuzeville, intervenante extérieure.

✦ JUIN : VISITE DE L'EXPOSITION ORÉE

Nous avons choisi de proposer une visite de l'expo Orée : Suite au partenariat des années précédentes, le projet Orée de l'association Tillandsia se poursuit. Roselyne propose d'aller voir l'exposition à la maison des forestiers au Col de Crie. Le groupe y retrouve Maureen, une des intervenantes de l'association, qui explique le projet, son évolution et son accomplissement par l'exposition itinérante : petites cabanes en bois avec des témoignages, photos et témoignages d'habitants, participation au camp lanta du secteur jeunes. Une exposition riche et intéressante qui ravit les participants.



Calendrier Rencontres Découvertes Septembre 2025 à mai 2026

★ Une rencontre par mois en Haut-Beaujolais pour discuter, découvrir, faire des sorties... dans une ambiance conviviale. Pour les retraités à partir de 60 ans.

📍 Mardi de 14h à 15h30 à Monsols* (VHB) € Adhésion demandée

- SORTIE : VISITE DES TRÉSORS CACHÉS DE VILLEFRANCHE AVEC ROSELYNE 📅 30 septembre 🚌
- ATELIER : "PETITES TECHNIQUES DE RELAXATION AVEC MARIE" 📅 4 novembre €
- CARNET DE VOYAGE AVEC ROSELYNE : DÉCOUVERTE DE L'OcéANIE 📅 9 décembre
- ATELIER AVEC CUISINE SUR ROUES 📅 20 janvier
- ATELIER "CHANTONS AVEC FLORENCE" 📅 3 mars €
- SORTIE À LA MAISON DE LA PRALINE DE ST-DENIS-DE-CABANNE 📅 28 avril € 🚌
- SORTIE VISITE GUIDÉE DES JARDINS DE TERNAND 📅 26 mai € 🚌

i Plus d'informations et inscriptions jusqu'au mardi soir de la semaine d'avant auprès de Roselyne - 04 74 04 73 87

Vous pouvez nous rejoindre tout au long de l'année.

Vous souhaitez participer à une sortie pour la première fois ? Contactez-nous en amont pour que nous puissions vous accueillir dans les meilleures conditions. Possibilité de transport en minibus pour les sorties. Une participation financière est demandée. Vous voulez participer à une activité dans nos locaux mais vous n'êtes pas véhiculé ? Contactez-nous, des solutions existent.

* Monsols, commune de Deux-Grosnes

Le programme 2025/2026 a été travaillé en fin d'année scolaire par un questionnaire des personnes qui sont venues aux rencontres découvertes ainsi qu'aux personnes de l'activité mémoire.



★ SEPTEMBRE : SORTIE À VILLEFRANCHE



Le 30 septembre, les rencontres découvertes reprennent avec une sortie à Villefranche : Roselyne guide le groupe dans les ruelles de la cité, entre cours intérieures et façades du XV^e siècle. Le beau temps sublime la visite. Les participantes sont enchantées de découvrir la ville sous un jour différent.



"On vient faire les courses mais on ne pense pas à lever les yeux."

"Cela faisait 20 ans que je n'étais pas venue, mais c'est vraiment agréable de se balader, de voir toutes ses petites boutiques..."

"Cela faisait longtemps que je n'avais pas autant marché, je suis ravie."

"Des fois, on va visiter des endroits loin et il y a de très belles choses juste à côté."

★ NOVEMBRE : PETITES TECHNIQUES DE RELAXATION



Atelier autour de la relaxation avec Marie Denis, intervenante extérieure.

Le groupe est ravi de ce temps de relaxation appuyé sur différentes techniques.

"Je ne pensais pas que je me détendrais autant, merci."

"Vous trouvez toujours des intervenantes supers."



★ DÉCEMBRE : CARNET DE VOYAGE DÉCOUVERTE DE L'OcéANIE



Présentation du voyage familial de Roselyne : entre explication de ces lointains pays que sont l'Australie et la Nouvelle Zélande, anecdotes et récits de voyage.

Les personnes étaient très contentes.

Plus spécifiquement dans la Haute Vallée d'Azergues

LA PARENTHÈSE COLORÉE

À l'origine d'une demande formulée par un groupe d'habitantes de la Haute Vallée d'Azergues. La parenthèse colorée se réunit **une fois par mois afin de se retrouver autour d'une thématique de découverte.**

Cet espace regroupe de façon quasi systématique un groupe de personnes qui viennent depuis plusieurs années et qui est ouvert à la participation d'autres personnes qui, à leur tour, viennent de façon plus ou moins régulière. Ce groupe est animé par Roselyne et Michèle, bénévoles.

23 personnes différentes : 21 femmes et 2 hommes

Les ateliers ont eu une participation moyenne de 9 personnes (allant de 3 à 14)

Les sorties et les ateliers découvertes sont les plus appréciés. Les ateliers plus créatifs ou de découverte de jeux ont attiré moins de personnes.



★ JANVIER : CARNET DE VOYAGE AUSTRALIE ET NOUVELLE ZÉLANDE

Présentation du voyage familial de Roselyne : entre explication de ces lointains pays, anecdotes et récits de voyage.

"C'est vraiment super de pouvoir écouter ce récit, car on ira jamais là-bas."

"On voyage sans partir de Lamure."



★ FÉVRIER : ATELIER AUTOMASSAGE

Atelier de découverte de techniques de relaxation avec Marie Denis, intervenante extérieure qui propose un atelier de détente, exercices d'étirement et de techniques d'automassage. Les participantes et participants repartent détendus et ont l'intention de s'en servir.

✦ MARS : SORTIE À CHARLIEU



Une grande journée de découverte de Charlieu avec la visite de l'abbaye et du musée de la soierie. Le groupe de 14 personnes a partagé un très bon repas à la petite fringale. Toutes les personnes sont ravies, malgré le froid glacial.

✦ MAI : JARDINS DE TERNAND

Très chouette découverte des Jardins de Ternand avec Arthur comme guide qui nous explique et décrypte ce jardin bouquetier. Toutes les participantes sont ravies et reviendront sûrement avec un proche pour lui faire découvrir.

✦ AVRIL : DÉCOUVERTE DE JEUX DE SOCIÉTÉ

Découverte de jeux de société à VHB notamment Archimoldo et autres jeux de cartes.



✦ JUIN : DÉCORATION DE CHAPEAUX

Décoration d'un chapeau avec l'aide de Françoise, bénévole, un joyeux moment créatif.



✦ JUILLET : PRÉPARATION DE L'ANNÉE

Préparation de l'année qui arrive et temps convivial de l'été. 6 Personnes ont participé à ce temps de réflexion.



"J'ai adoré les jardins, aussi les visites de Charlieu, les chapeaux et Noël, l'ambiance entre nous, j'ai appris des choses. Ça me change de mes sapins."

"J'ai tout aimé, tout me plaît toujours."

"J'y tiens beaucoup car ça nous sort du quotidien."

"Les sorties et les voyages par procuration."

✦ SEPTEMBRE : PARC DES OISEAUX À VILLARS LES DOMBES

Très agréable sortie sur la journée pour le groupe avec visite du parc et spectacle !
Pique-nique en terrasse...
Les participantes étaient ravies.

"J'étais venue il y a 30 ans, ça a beaucoup changé, c'est vraiment beau."

"J'en étais jamais venue, c'est un parc très agréable, on a l'impression de voyager."

"Cela faisait longtemps que je n'avais pas autant marché, je suis contente et on a passé un très bon moment."

"En plus avec les anecdotes sur les oiseaux c'était super de se laisser guider."





✦ DÉCEMBRE : ATELIER COURONNE DE NOËL AVEC FRANÇOISE, BÉNÉVOLE

Atelier Couronne de Noël avec Françoise, bénévole. Décoration de couronnes de Noël dans la bonne humeur, à la salle du club de Claveisolles.

✦ NOVEMBRE : ATELIER CHANT

Atelier Chant avec Florence Chuzeville, intervenante extérieure Temps de chansons anciennes et contemporaines accompagnées à la guitare, façon feu de camps... dans la bonne humeur.



LE GOÛTER INTERGÉNÉRATIONNEL

L'après-midi festive (anciennement nommée après-midi intergénérationnelle) a eu lieu le 23 octobre à Claveisolles. Malgré une coupure d'électricité les 230 participants des communes de Chambost-Allières, Chénelette, Claveisolles, Grandris, Lamure-sur-Azergues, Poule-les-Écharmeaux, Ranchal, Saint-Nizier-d'Azergues et Saint-Just-d'Avray ont apprécié le goûter, l'animation musicale et l'ambiance générale.

Cette action reste un **temps fort pour améliorer la visibilité du centre social auprès du public de retraités et remplir sa mission d'accueil et d'orientation.**

D'ailleurs, lors de cet événement, une nouvelle habitante a laissé ses coordonnées afin d'être orientée par téléphone vers des structures locales. Elle a indiqué ultérieurement : *"Heureusement que je vous ai rencontrées."*



230 personnes



Le partenariat

ATELIERS PRÉVENTION

★ ATELIER GESTES QUI SAUVENT EN PARTENARIAT AVEC LA CROIX ROUGE



VHB Compétence d'élites
à l'échelle de vos projets

Apprenez les gestes de premiers secours

*Soyez prêt à agir pour vos petits enfants, votre compagne/compagnon, amis, voisins...
Initiation de 2 heures animée par Serge Durincks, sapeur pompier*

MARDI 11 MARS 2025

LAMURE - 9H À 11H (MILLE-CLOU) OU MONSOLS* - 14H À 16H (SALLE COMMUNALE)

PARTICIPATION 5€ - ADHESION VHB 5€/PERK/AN
ATELIER INVENTARIÉ ARIJ RETRAITÉS

Informations et inscriptions jusqu'au 4 mars
☎ 04 34 04 73 97 secretariat@centresocialvhb.fr
www.centresocialvhb.fr

Logos: CROIX-ROUGE FRANÇAISE, Carsat, VHB, etc.

★ ATELIER ÉQUILIBRE EN PARTENARIAT AVEC L'AIASAS

VHB Compétence d'élites
à l'échelle de vos projets

12 SÉANCES FINANCÉES PAR ARIJ

Gym-équilibre

LES MARDIS DU 18 MARS AU 3¹⁰ JUIN 2025
IL N'Y AURA PAS DE SÉANCES LE 15 AVRIL

DE 14H À 15H À ST-IGNY-DE-VERS OU DE 15H30 À 16H30 À OIROUX* (VHB)

*Améliorer sa forme, son équilibre et sa qualité de vie.
Adapté à tous les niveaux!
Profitez d'un moment convivial en petit groupe.*

POUR LES RETRAITÉS DU HAUT-REZOUAIS DE PLUS DE 65 ANS
ADHESION VHB 5 EUROS/PERK.

Informations et inscriptions jusqu'au 10 mars
☎ 04 34 04 73 97 secretariat@centresocialvhb.fr
www.centresocialvhb.fr

Logos: Carsat, VHB, etc.

VHB Compétence d'élites
à l'échelle de vos projets

Balade et pique-nique
Bien bouger, bien manger

Rejoignez Roselyne ainsi que Nadine et Flavie, infirmières retraitées pour une balade de 5 km accessible à tous, suivie d'un repas partagé. Profitez d'un moment convivial et d'échanges sur l'alimentation !

LUNDI 19 MAI 2025
RENDEZ-VOUS À CHENELETTE À 9H30 (PLACE DE LA MAIRIE)

RETOUR PRÉVU VERS 12H
LORS DE L'INSCRIPTION, MERCI D'INDIQUER CE QUE VOUS APPORTEZ POUR LE REPAS PARTAGÉ.
ADHESION VHB DEMANDÉE 5 EUROS/PERK.

Informations et inscription jusqu'au 12 mai
☎ 04 34 04 73 97 secretariat@centresocialvhb.fr
www.centresocialvhb.fr

Logos: Carsat, VHB, etc.

★ ATELIER BALADE EN PARTENARIAT AVEC LES INFIRMIÈRES ASALÉE



★ ATELIER PRENDRE SOIN DE SON AUDITION EN PARTENARIAT AVEC ATOUT PRÉVENTION

VHB Compétence d'élites
à l'échelle de vos projets

Sans entendre, la vie sociale devient un défi...

Prendre soin de son audition

Cet atelier de 4 séances permet d'aborder les mécanismes de l'audition, son évolution dans le temps, l'importance de la prévention, du dépistage et de la prise en charge de la perte auditive.

VENDREDIS 21, 28 MARS, 4 ET 11 AVRIL 2025
9H30 À 11H30
LAMURE-SUR-AZERGOUES (VHB)

Informations et inscription jusqu'au 14 mars
☎ 04 34 04 73 97 secretariat@centresocialvhb.fr
www.centresocialvhb.fr

Logos: Carsat, VHB, etc.

◆ ATELIER PRÉVENTION RISQUES ET ARNAQUES À MONSOLS

VHB Coopérative d'idées & Fabrique de projets

Arnaques comment s'en protéger ?

Conseils et bonnes pratiques pour se prémunir de ces situations de vie courante.
Atelier de 4 séances pour les plus de 60 ans avec Claire de 'Brain' up.

LUNDIS 17, 24 NOVEMBRE, 1^{ER} ET 8 DÉCEMBRE 2025
MONSOLS* VHB - 9H30 à 11H30

ADHESION VHB 5€/PERS./AN

Informations et inscriptions jusqu'au 10 novembre
04 74 04 73 87 | info@centresocialvhb.fr | www.centresocialvhb.fr

◆ ATELIER MOBILITÉS ALTERNATIVES EN PARTENARIAT AVEC LA TRANSPORTERIE



Mobilités alternatives
Mieux comprendre, mieux se déplacer

Gratuit

"Quelles alternatives à la voiture sur mon territoire? Quels impacts ont mes déplacements sur mon portefeuille, mon environnement, ma santé? Si je me déplace différemment, ça change quoi?"

Un atelier pour connaître et comprendre les alternatives à la voiture individuelle au quotidien, et choisir en fonction de nos besoins et nos contraintes

2h d'atelier animé par un professionnel de la mobilité, et vous accompagner pour une autonomie sans être dépendant de votre voiture.

Le 24 Novembre à 14h
Salle des associations Lamure
Réservation obligatoire : 04 74 04 73 87

Canal+ Agence Arves M Filleis La Transporterie

◆ ATELIER ROULEZ SENIOR

SEMAINE DE LA MOBILITÉ
La COR se mobilise !

du 15 au 22 SEPTEMBRE

À LA RETRÉE, découvrez toute l'offre de mobilité !

SYTRAL Agence Arves VHB Ouest Rhodanien

LES OFFICES DU SPORT - COMITÉ RÉGIONAL ALPES-VALAIS

Avec le soutien de la conférence des Financiers de la prévention de la perte d'autonomie du Rhône.

RHÔNE LE DÉPARTEMENT cnsa

ROULEZ SENIORS!

INITIATION GRATUITE AU VÉLO À ASSISTANCE ÉLECTRIQUE

VENDREDI 19 SEPTEMBRE
LAMURE-SUR-AZERGUES
10H - PARKING DE LA SALLE PLURALISTE

19 SEPTEMBRE
THIZY-LES-BOURGS
14H - PARKING DE LA SALLE DU CAP (IMPASSE RICHARD)

1. Stands d'information ouverts à tous.
2. Initiation à la pratique du vélo à assistance électrique (VAE) par des éducateurs sportifs.
3. Balades à VAE à 10h30 et 14h30 avec parcours encadré et adapté aux seniors
Inscription obligatoire (10 places par balade).

Informations sur la journée et inscriptions au 06 69 35 33 30

AGENCE DU SPORT La Région VHB Ouest Rhodanien

Bilan global retraités

Dans le Haut-Beaujolais,

- 59 % des personnes retraitées viennent à une activité régulière qui correspond à leur besoin (gym ou mémoire ou tricot ou rencontres découverte).
- 32 % participent à deux actions régulièrement (gym et mémoire ou mémoire et rencontres découvertes ou tricot et rencontre découverte...)
- 8 % des personnes font 3 à 4 activités régulièrement à VHB

Dans la Haute Vallée d'Azergues,

- 69,5 % des personnes retraitées viennent à une activité régulière qui correspond à leur besoin (gym ou mémoire ou parenthèse colorée).
- 30,5 % participent à deux ou trois actions régulièrement

Les actions avec les personnes retraitées atteignent différents objectifs dans la proposition d'actions : le maintien de la santé physique et psychologique ; le maintien du lien social par des actions régulières, la poursuite d'une ouverture vers l'extérieur. L'ensemble de ces objectifs contribuent au "**bien vieillir**".

Nous observons que les personnes viennent pour un besoin repéré (par exemple : faire de l'activité physique) ou une envie (participer à un atelier de relaxation par exemple). Le lien qui se tisse permet à la personne de s'autoriser à participer à d'avantage d'actions et se maintenir ou revenir dans une **dynamique motivée par le lien et le groupe**.

La **question de la mobilité** est un point de vigilance pour les personnes à la retraite. Certaines viennent uniquement aux activités ayant lieu sur leur commune. Nous essayons de mettre en lien les personnes pour des covoiturages quand cela est possible.

Les activités régulières hebdomadaires et mensuelles amènent un **lieu repère** permettant aux personnes à la retraite de prendre soin d'elles, au sens large (santé, utilité, liens sociaux,...). Les propositions de ces ateliers correspondent à un besoin clair exprimé de plus en plus souvent avec une augmentation constante des demandes.

Les activités de prévention sont proposées sur les thématiques précises, repérées auprès des adhérents afin de proposer des **conditions favorables au bien vieillir**.

Nous attachons une grande importance à faire intervenir des personnes du territoire autant que possible. Le partenariat est essentiel pour le maillage territorial et ainsi pouvoir engager des projets à différents niveaux.

L'équipe de VHB offre parallèlement un espace d'écoute, d'information et d'orientation ancré sur le territoire, important pour les personnes.

VHB est repéré comme un lieu de ressources et de convivialité.

En lien avec le nouveau projet social, l'axe 2 se concentre sur le maintien de VHB comme des lieux d'accueil, d'information, d'orientation, de rencontres, de créations de liens et d'entraide.

Il est ainsi démontré au cours de ce bilan que les actions favorisent les échanges de proximité et entre pairs et offrent des espaces de rencontres régulières qui permettent de rompre l'isolement, de rester en lien.

Il est essentiel pour que les personnes puissent vieillir dans de bonnes conditions de **préservé leur santé au sens large, leur autonomie, être stimulées, se sentir appartenir à la société**. C'est bien ce que permet le **maillage des différentes actions de VHB avec les personnes à la retraite**.

LIRE LE BILAN RETRAITÉS COMPLET

Disponible également en version papier
à VHB Deux-Grosnes & VHB Lamure-sur-Azergues

ESPACE RESSOURCES HABITANTS

L'espace ressources familles-habitants

- offre plusieurs types de **ressources** : documentaires, bénévoles, d'accompagnement, partenariales, etc
- regroupe différents modes d'**accueil** : physiques, téléphoniques, individuels, de groupes, en aller vers

Il est constitutif du nouveau projet social travaillé en 2025 dans lequel VHB est pensé comme un lieu :

- où l'on est accueilli, où l'on peut s'informer, s'orienter
- où l'on peut se rencontrer, créer des liens de proximité et où l'on s'entraide

L'espace ressources est central dans l'"écosystème" de VHB qui s'appuie sur le bénévolat, l'accueil, l'aller-vers et les partenariats.

L'**accueil physique** sur le territoire est essentiel pour les habitants et forme un repère important.

Les **bénévoles** à VHB sont indispensables au fonctionnement de l'association non seulement dans la gouvernance mais également dans la mise en place d'actions en lien avec les professionnels. Ils font la richesse des actions locales de VHB, montrent la diversité du tissu local.

La **démarche d'aller-vers** est un véritable mouvement qui demande de l'adaptation et du temps. Cette démarche au plus près des habitants est essentielle afin de toucher d'autres personnes qui ne connaissent pas nos missions ou n'osent pas pousser la porte de nos locaux. La mise en place d'aller-vers en partenariat est positive.

Par le nombre de rencontres et de sollicitations, il ressort fortement que VHB est un interlocuteur central au niveau de l'**animation du réseau partenarial**. L'association prend pleinement son rôle de lieu ressources qui permet aux habitants d'avoir des informations et d'être orientés. Ce lieu ressources est également investi par les partenaires.

Les projets en partenariat sont très intéressants à développer pour enrichir la dynamique territoriale. L'équipe est cependant de plus en plus contrainte dans la participation aux actions partenariales du fait du manque de moyens humains. Nous essayons, autant que faire se peut, de maintenir les partenariats en cours s'ils restent en adéquation avec nos missions. Notre fil rouge se maintient autour de l'accueil, être présent sur le territoire, de façon continue, permettre à nos partenaires d'être présents aussi, dans un objectif permanent de rencontres et de maintien des liens.

LIRE LE BILAN RESSOURCES COMPLET

*Disponible également en version papier
à VHB Deux-Grosnes & VHB Lamure-sur-Azergues*

L'accueil individuel des habitants dans les locaux de VHB

Accueillir, orienter, écouter sont au cœur des préoccupations de VHB et a fortiori dans les espaces d'accueil physique.

Les bureaux de VHB à Lamure comme à Monsols accueillent des personnes tout au long de la journée et souvent la demande initiale débouche, voire est le **prétexte, pour déposer un message plus personnel, essentiellement des difficultés rencontrées**. Asya et Fabienne assurent un rôle essentiel dans la réception de ces paroles et leur disponibilité et capacité d'accueillir sont des soutiens importants pour tout le public reçu à VHB.

Les types de demandes :

- Si antérieurement certaines personnes venaient à l'accueil à Monsols pour des demandes d'aides en lien avec leurs situations complexes et notamment d'accès au droit, l'ensemble de ces demandes aujourd'hui sont redirigées vers France service ou la MDR. Ceci était déjà le cas sur l'accueil de Lamure sur Azergues.

La majorité des demandes se situe :

- sur la recherche d'information qui peut déboucher parfois sur une orientation vers des partenaires
- sur la recherche d'un espace d'écoute pour rompre leur isolement, échanger sur leur actualité : certaines personnes viennent une fois ; d'autres de façon plus régulière ou par période.

L'accueil c'est aussi l'ensemble des demandes en lien avec nos activités propres (inscriptions diverses, demandes de renseignements...) et qui amènent également des discussions, échanges.

LES ACCUEILS À MONSOLS

Asya a été en arrêt maladie depuis cet automne. L'accueil a été pris en charge par Gaëlle, principalement, ainsi que les autres membres de l'équipe. La **veille reste en fil rouge** et concerne des personnes pour qui l'équipe est en vigilance dans des situations de violences conjugales, d'isolement, de handicap, dépression, deuil, ...

LES ACCUEILS À LAMURE

Après une amplification en 2024, les accueils sont revenus au même niveau qu'en 2023.

Le **changement de lieu à Lamure** a été un évènement important : VHB partage les locaux désormais avec la Maison du Rhône (présente le mardi). Le lieu est plus excentré du bourg, mais plus accessible et sécurisé en matière d'accessibilité. Le partage des locaux demande une adaptation dans l'accueil.



Les rencontres avec VHB : l'aller-vers

L'ALLER-VERS EN HAUTE VALLÉE D'AZERGUES

Dans le cadre de l'Espace de Vie Sociale et de la démarche d'aller-vers, Fabienne propose des temps de rencontres dans les villages de la Haute Vallée d'Azergues. L'aller-vers est un temps de rencontre privilégiée avec les habitants, sur leur lieu de vie. Ces temps sont annoncés préalablement et les lieux varient en fonction des besoins. Un rendez-vous mensuel est organisé devant la pharmacie et le hall d'Intermarché. Fabienne se rend aussi environ une fois par trimestre dans les clubs des aînés, ainsi que sur le marché de Grandris.

Ce temps permet de rencontrer des personnes que nous ne rencontrons pas sur d'autres actions de VHB. Cette démarche permet de **donner de l'information sur les actions de VHB, d'orienter vers des partenaires, et de faire de l'écoute.**

ALLER-VERS ET PARTENARIAT

Depuis 2023 afin de mutualiser des connaissances et de favoriser les proximités, une **démarche d'aller-vers conjointe est proposée à des partenaires** du territoire, en accompagnant Fabienne à la rencontre des habitants.

Lors de cette année 2025, nous avons remarqué une facilité pour mobiliser les partenaires devant la pharmacie notamment le [BUSS des AJD](#), La [Mission Locale](#) et [France Alzheimer](#). De nouveaux partenaires se sont déplacés pour aller à la rencontre des participants des clubs des anciens à l'image de [Solidarité Femmes Beaujolais](#), [La Transporterie](#) ainsi qu'[ECO.V](#). Les [services déchèterie et mobilité de la COR](#) se sont joints à nous sur des rencontres ponctuelles devant la pharmacie.

Les rencontres régulières avec les partenaires constituent aussi une occasion d'échanger entre partenaires, ce qui facilite l'orientation, l'interconnaissance et la participation à des animations.

En 2025, nous avons participé à 4 animations d'aller-vers en partenariat : Juin Vert, SISM, Ruban Blanc et une animation autour de la mobilité.



VHB d'Azergues
Coopération d'habitants
& d'entreprises de projet

**Accueil, Écoute,
Informations, Orientations**

PARTENARIAT

B.U.S.S. MOBILE
Mission Locale
Villémarche - Beaujolais
FRANCE ALZHEIMER
La Transporterie

Calendrier des rencontres - janvier à mars 2025

DATES	VILLAGES	LIEUX	HORAIRES	STRUCTURES PRÉSENTES
MERCREDI 8 JANVIER	LAMURE	DEVANT LA PHARMACIE	9H30 À 11H30	BUSS AJD CENTRE SOCIAL VHB - FABIENNE FRANCE ALZHEIMER
JEUDI 9 JANVIER	LAMURE	CLUB DU RENOUVEAU LAMURIEN	14H À 16H30	CENTRE SOCIAL VHB - FABIENNE
MARDI 14 JANVIER	GRANDRIS	CLUB DU SAPIN VERT	14H À 15H	CENTRE SOCIAL VHB - FABIENNE
JEUDI 16 JANVIER	CLAVEISOLLES	CLUB DES AÎNÉS	14H À 15H	CENTRE SOCIAL VHB - FABIENNE LA TRANSPORTERIE - ETIENNE
MERCREDI 22 JANVIER	LAMURE	HALL D'ENTRÉE INTERMARCHÉ	14H À 16H	CENTRE SOCIAL VHB - FABIENNE
JEUDI 23 JANVIER	GRANDRIS	MARCHÉ	10H À 11H	CENTRE SOCIAL VHB - FABIENNE LA TRANSPORTERIE - ETIENNE
MERCREDI 5 FÉVRIER	LAMURE	DEVANT LA PHARMACIE	9H30 À 11H30	BUSS AJD CENTRE SOCIAL VHB - FABIENNE FRANCE ALZHEIMER MISSION LOCALE - ALEXANDRA
MERCREDI 12 FÉVRIER	LAMURE	HALL D'ENTRÉE INTERMARCHÉ	14H À 16H	CENTRE SOCIAL VHB - FABIENNE
MERCREDI 5 MARS	LAMURE	DEVANT LA PHARMACIE	9H30 À 11H30	BUSS AJD CENTRE SOCIAL VHB - FABIENNE FRANCE ALZHEIMER MISSION LOCALE - ALEXANDRA
MERCREDI 12 MARS	LAMURE	HALL D'ENTRÉE INTERMARCHÉ	14H À 16H	CENTRE SOCIAL VHB - FABIENNE

RENCONTRES DANS LE CADRE DE L'ESPACE DE VIE SOCIALE EN HAUTE VALLÉE D'AZERGUES. D'AUTRES PARTENAIRES PEUVENT ÊTRE PRÉSENTS - HORAIRES DE FIN DE PRÉSENCE APPROXIMATIFS

PERSPECTIVES 2026

Une nouvelle partenaire, Annick Bourg en charge des [ateliers et permanences numérique à Lamure pour la COR](#) sera présente sur certaines rencontres avec les habitants.

Nous devons prendre en considération davantage les aléas de la météo, le camping-car des AJD ne pouvant plus être présent devant la pharmacie.

La Mission Locale et France Alzheimer auront moins de disponibilités.

Nous réfléchissons si nous mobilisons de nouveaux partenaires notamment pour aller à la rencontre des habitants à la sortie des écoles.

Nous continuerons de participer au [projet aller-vers et santé](#) initié par plusieurs associations locales.



40 aller-vers en 2025

C'est la volonté d'aller au plus près des habitants. Mais au delà de la démarche physique active, l'aller-vers a une dimension plus large en prenant en compte le cheminement des personnes et leurs préoccupations. Ainsi l'aller-vers est en lien étroit avec la veille et l'écoute pour guider les choix de nos actions et leur mise en place. C'est aussi une occasion d'informer et d'orienter les habitants en fonction de leurs besoins.

ALLER-VERS HVA 2025 - CENTRE SOCIAL VHB													
	Cibles	PREMIER TRIMESTRE			DEUXIÈME TRIMESTRE			TROISIÈME TRIMESTRE			QUATRIÈME TRIMESTRE		
		JANVIER	FÉVRIER	MARS	AVRIL	MAI	JUIN	JUILLET	AOÛT	SEPTEMBRE	OCTOBRE	NOVEMBRE	DÉCEMBRE
ALLER-VERS & ACCUEILS : RENCONTRES AVEC LES HABITANTS													
Rencontres devant la pharmacie de Lamure	Tous												
Rencontres dans le hall d'intermarché	Tous												
Marché Grandris	Retraités HVA												
Rencontres dans les rues du village (bourgs) + distribution dépliants commerces & mairies	Tous HVA												
Clubs des anciens	Retraités												
Sorties d'écoles	Parents + Enfants												
Forums des associations (1 fois par an) - En 2025 : Grandris & Poule	Tous												
Rencontres au Goûter intergénérationnel	Retraités												
Accueil physique et/ou téléphonique dans les locaux de VHB à Lamure et Monsols	Tous												

HVA : Haute Vallée d'Azergues

■ Aller-vers au minimum une fois dans le mois
 DÉTAIL CI APRES



	DATES	LIEUX	ÉQUIPE VHB	PARTENAIRES
HALL D'INTERMARCHÉ LAMURE :	mercredi 29 janvier	Lamure	Fabienne	/
11 en 2025	mercredi 12 février	Lamure	Fabienne	/
	mercredi 12 mars	Lamure	Fabienne	/
	mercredi 23 avril	Lamure	Fabienne	/
	mercredi 21 mai	Lamure	Fabienne	/
	Mercredi 18 juin	Lamure	Fabienne	/
	Mercredi 23 juillet	Lamure	Fabienne	/
	Mercredi 10 septembre	Lamure	Fabienne	/
	mercredi 15 octobre	Lamure	Fabienne	/
	mercredi 12 novembre	Lamure	Fabienne	/
	jeudi 18 décembre	Lamure	Fabienne	/
PARKING INTERMARCHÉ LAMURE	Vendredi 28 novembre	Lamure	Fabienne ou Roselyne	Solidarité Femmes Beaujolais + UDAF
DEVANT LA PHARMACIE LAMURE				
11 en 2025	mercredi 8 janvier	Lamure	Fabienne	BUSS AJD + France Alzheimer
	mercredi 5 février	Lamure	Fabienne	BUSS AJD + France Alzheimer + Mission Locale + ECOV
	mercredi 5 mars	Lamure	Fabienne	BUSS AJD + France Alzheimer + Mission Locale
	mercredi 16 avril	Lamure	Fabienne	BUSS AJD + France Alzheimer + Mission Locale + Solidarité Femmes Beaujolais
	mercredi 14 mai	Lamure	Fabienne	BUSS AJD + France Alzheimer + Mission Locale
	Mercredi 11 juin	Lamure	Fabienne	BUSS AJD + France Alzheimer + Mission Locale
	mercredi 23 juillet	Lamure	Fabienne	BUSS AJD + France Alzheimer + Mission Locale + Mobilité à vélo (CCR) + SERVICE déchèterie CCR
	Mercredi 10 septembre	Lamure	Fabienne	France Alzheimer + Mission Locale
	mercredi 15 octobre	Lamure	Fabienne	BUSS des AJD
	mercredi 12 novembre	Lamure	Fabienne	BUSS DES AJD
	jeudi 18 décembre	Lamure	Fabienne	BUSS AJD + Mission Locale + La Transporterie

	DATES	LIEUX	ÉQUIPE VHB	PARTENAIRES
CLUBS DES ANCIENS :				
11 en 2025	jeudi 9 janvier	Lamure	Fabienne	/
	mardi 14 janvier	Grandris	Fabienne	/
	jeudi 16 janvier	Claveissoles	Fabienne	La Transporterie
	jeudi 6 mars	Claveissoles	Fabienne	ECOV
	jeudi 6 mars	Lamure	Fabienne	ECOV
	mardi 22 avril	Grandris	Fabienne	/
	jeudi 17 avril	Lamure	Fabienne	/
	jeudi 15 mai	Claveissoles	Fabienne	Solidarité Femmes Beaujolais + La Transporterie
	jeudi 28 août	Lamure	Fabienne	/
	jeudi 4 septembre	Claveissoles	Fabienne	/
	mardi 9 septembre	Grandris	Fabienne	/
FORUMS DES ASSOCIATIONS				
2 EN 2025	samedi 6 septembre	Grandris	Fabienne + Roselyne + Natacha	
	samedi 6 septembre	poule les écharmeaux	Gabrie	
GOÛTER INTERGÉNÉRATIONNEL	jeudi 23 octobre	Claveissoles	Fabienne + Montserrat	
1 EN 2025				
MARCHÉS GRANDRIS				
3 en 2025	jeudi 23 janvier	Grandris	Fabienne	La Transporterie
	jeudi 19 juin	Grandris	Fabienne	/
	jeudi 30 octobre	Grandris	Fabienne	Solidarité Femmes Beaujolais



ÉCOUTE - THÉMATIQUES PRINCIPALES - 2025

- SOLITUDE/ISOLEMENT
- PROBLÈME DE SANTÉ (santé mentale, équilibre, mémoire, dents, problème de dos, AVC, arthrose, cancer)
- PROBLÈME DE MOBILITÉ
- DIFFICULTÉ À AVOIR UN RENDEZ-VOUS MÉDICAL

EXEMPLES DE PAROLES D'HABITANTS RENCONTRÉS PENDANT L'ALLER-VERS :

"Je suis contente que le mois d'août soit passé car je me suis sentie seule."

"Ça isole vraiment de ne plus pouvoir conduire."

"Il faut rester occupé pour bien vieillir."

"Comment on fait pour aller à l'hôpital quand on n'a pas de famille pour nous emmener?"

POUR RAPPEL, L'ALLER-VERS EN HAUTE VALLÉE D'AZERGUES S'INSCRIT DANS LE CADRE DU PROJET ESPACE DE VIE SOCIALE 2021-2025 et notamment l'AXE 1.

AXE 1

VHB, CENTRE SOCIAL ITINÉRANT ET HORS LES MURS : UNE PRÉSENCE DANS TOUTES LES COMMUNES



RENFORCER/DÉMULTIPLIER LA PRÉSENCE DE VHB SUR SON TERRITOIRE DE PROJET

RENFORCER L'ÉCOUTE ET L'ALLER-VERS

[VOIR LE PROJET EVS 2021-2025](#)

ÉCOUTE - THÉMATIQUES OCCASIONNELLES - 2025

- POLITIQUE
- DIFFICULTÉ POUR TROUVER DES NOUVEAUX BÉNÉVOLES
- GESTION DES POUBELLES COR
- DIFFICULTÉ DE RECRUTEMENT
- NOSTALGIE DE L'ÉPOQUE D'AVANT (ÉCOLE, TRAVAIL)
- FAMILLE (FRÈRE ET SOEUR / ENFANT / PETITS-ENFANTS)
- JARDINAGE
- CUISINE
- PROBLÈME DE LOGEMENT
- VIOLENCE CONJUGALE
- DÉCÈS VOISINAGE
- CONFLIT VOISINAGE
- AIDANTS
- AUGMENTATION DES PRIX
- CONFLIT FAMILLE
- PROBLÈME TRAVAIL
- ÉVOLUTION CENTRE SOCIAL VHB
- PROBLÈME SUCCESSION
- FÊTE DE NOEL
- GARDE LES MERCREDIS
- VIOLENCE ADMINISTRATIVE

ORIENTATION - THÉMATIQUES PRINCIPALES - 2025

- BUSS DES AJD
- VACANCES VIA CONFÉRENCES DES FINANCEURS
- BANCS DE COVOITURAGE
- TRANSPORT À LA DEMANDE
- MAISON DU RHÔNE
- FRANCE SERVICE
- SERVICE NUMÉRIQUE COR
- DOUCEUR DE L'HÊTRE

ANIMATION AUTOUR DE LA SEMAINE DU RUBAN BLANC



Vendredi 27 novembre 2025, à Lamure sur le parking d'Intermarché, nous avons participé en partenariat avec Solidarité Femmes Beaujolais et l'UDAF à l'animation Ruban Blanc (semaine de sensibilisation aux violences faites aux femmes et aux enfants) avec un focus sur les violences administratives.

PROJET AUTOUR DE JUIN VERT



Mercredi 11 juin 2025, nous sommes allés à la rencontre des habitants devant la pharmacie de Lamure dans le cadre de la prévention du cancer du col de l'utérus en partenariat avec le BUSS des AJD, le CDSes, la Mission Locale et ENIPSE.

ANIMATION AUTOUR DE LA SEMAINE D'INFORMATION SUR LA SANTÉ MENTALE



En partenariat avec l'équipe du BUSS des AJD, mercredi 15 octobre, nous avons échangé, devant la pharmacie de Lamure, avec les habitants sur la santé mentale et le lien social.

D'AUTRES TEMPS FORTS DE RENCONTRES DES HABITANTS AVEC 2 EXEMPLES

✦ LES FORUMS DES ASSOCIATIONS : POULE-LES ECHARMEUX ET GRANDRIS EN SEPTEMBRE 2025.

✦ DANS LA HAUTE VALLÉE D'AZERGUES, L'APRÈS-MIDI FESTIVE À CLAVEISOLLES LE 23 OCTOBRE



SEMAINE DE LA MOBILITÉ

Lors la semaine européenne de la mobilité organisée par la COR au niveau de la Haute Vallée d’Azergues, Etienne, de la Transporterie et Roselyne de VHB ont fait une permanence d’aller vers devant la pharmacie de Lamure- sur-Azergues afin de parler mobilité douce, déplacements, changement au niveau des transports en commun.

Le lieu est passant sur le créneau du mercredi matin. Plusieurs personnes sont venues discuter : 14 personnes de Ranchal, Lamure, Claveisolles, Poule-les- Echarmeaux, St-Just-d’Avray, Chambost-Allières et Grandris. Ces personnes étaient pour moitié des femmes et moitié des hommes. 90 % étaient des personnes à la retraite.

Les échanges étaient très différents d’une personne à l’autre, allant de la demande d’information, à la discussion sur la possibilité de mode doux.

Certaines personnes étaient intéressées, d’autres sceptiques. Ces temps ont été l’occasion parfois de discussions plus larges sur la société et les sujets d’actualité.



L'ALLER-VERS DANS LE HAUT-BEAUJOLAIS

Chaque année, en septembre, Roselyne fait une tournée des écoles de toutes les communes du territoire. C’est l’occasion de distribuer le livret de rentrée de VHB et de prendre un temps avec les directeurs et/ou enseignants du secteur. Il en émerge souvent des envies de partage d’actions, ce qui permet de rappeler les ressources mises à disposition par VHB.

N’ayant pas de personne ambassadrice à Monsols, Roselyne se rend dans le village pour la distribution des affiches. Ces temps sont l’occasion de discussions avec les commerçants, les accueillantes de France Service ainsi que les habitants rencontrés dans la rue.

Le bénévolat

Les bénévoles de VHB remplissent des fonctions diverses : animation, co-animation, diffusion de l'information, la ludothèque ou le LAEP, en étant membre du conseil d'administration ou ambassadeurs par exemple. **Leur rôle est essentiel** dans le bon fonctionnement du centre social.

En 2025 : 45 bénévoles interviennent sur différents dispositifs.
Le nombre de bénévoles est sensiblement identique avec quelques mouvements au niveau des ambadrices et bénévoles ponctuels.

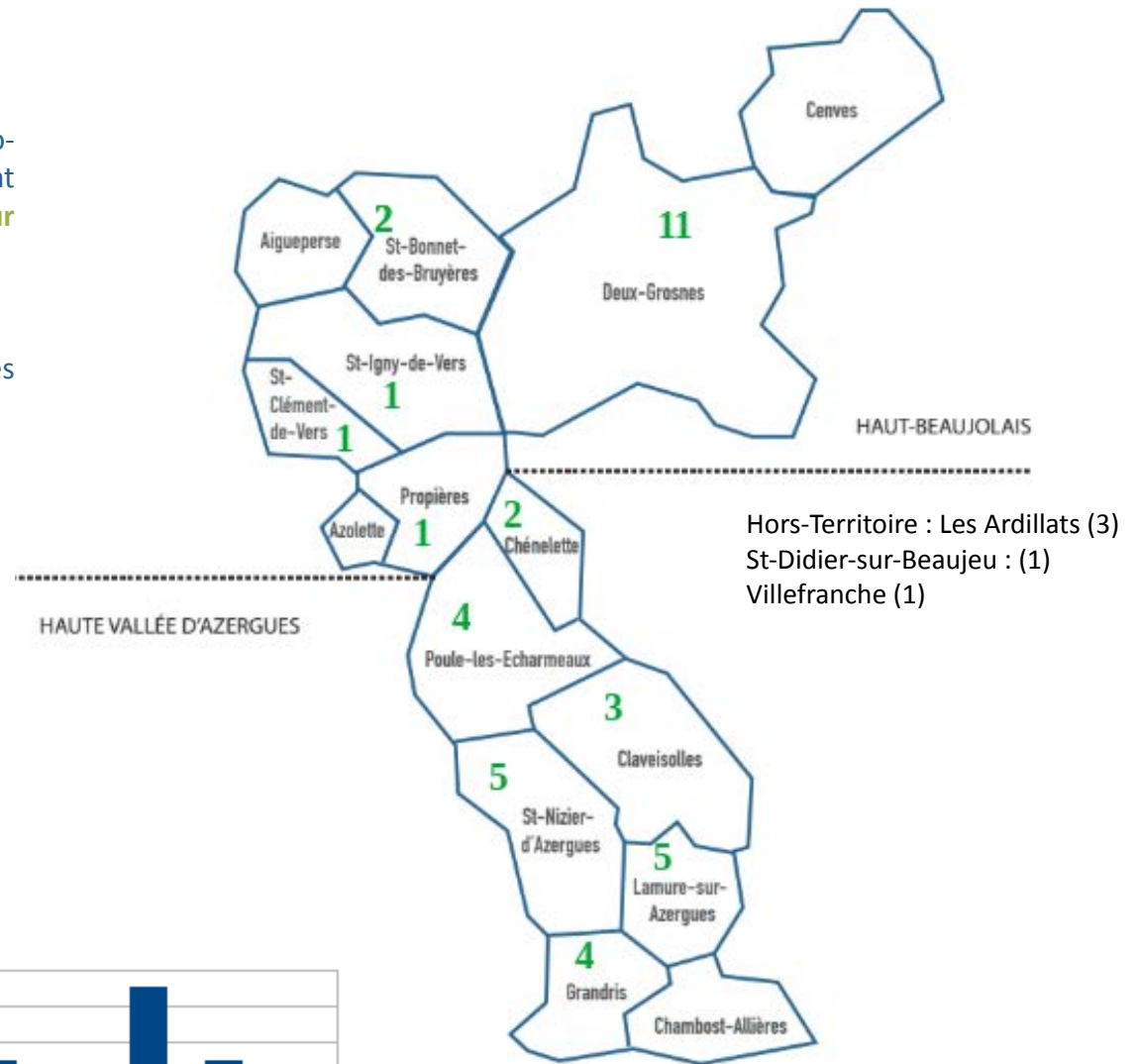

45 bénévoles

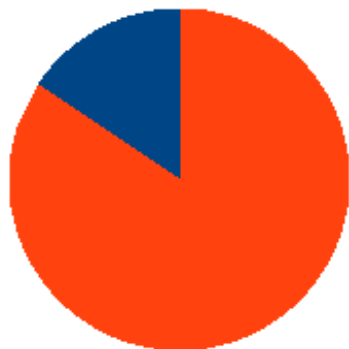

■ homme
■ femme

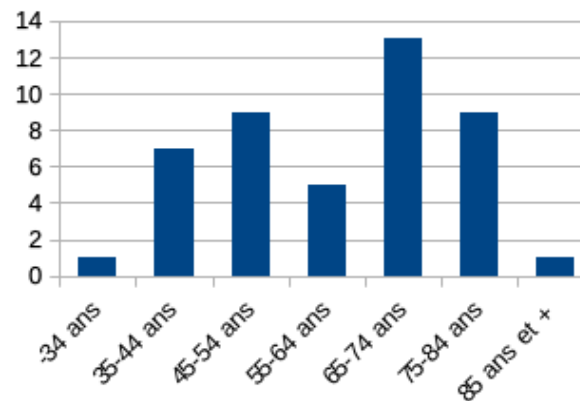

Les missions exercées au sein de VHB

- Le Conseil d'Administration : 13 personnes dont 4 pour le comité de présidence
- Les ambassadrices : 18 bénévoles sur l'année (avec quelques changements lors de l'été)
- La ludothèque : 2 bénévoles qui aident à l'installation et au rangement de la salle, animent les jeux avec les participants et créent du lien
- Le tricot : 1 bénévole en soutien à l'organisation et à la dynamique du groupe
- La Parenthèse Colorée : 1 bénévole en soutien à la programmation, à l'organisation et la dynamique du groupe et 1 bénévole qui a animé deux ateliers créatifs
- Le LAEP (Lieu d'Accueil Enfants Parents) : 2 bénévoles formées qui accueillent les familles. Le binôme d'accueil est toujours composé d'une salariée de VHB et d'une bénévole
- Animation d'atelier Français Langue Étrangère (3 bénévoles en lien avec la Croix Rouge)
- Comité Bien Vieillir (8 personnes)
- Aide logistique : 1 bénévole pour du petit bricolage ; 1 bénévole pour la maintenance informatique

Les bénévoles ressources

LES AMBASSADRICES

Parallèlement à la mise en place du livret de programmation de VHB, un système d'ambassadrices est organisé. Le territoire de VHB s'étend sur 15 communes qui ont chacune des spécificités et pour lesquelles il est **important d'avoir un relais sur place.**

Les ambassadrices sont en outre des habitantes venant aux activités ou intervenant dans le cadre de partenariat. Le fait qu'elles viennent pour une grande partie aux activités permet de les rencontrer régulièrement et de pouvoir facilement leur donner les informations à communiquer. Cela permet également d'**échanger sur leurs préoccupations et maintenir une veille au niveau du territoire.**

En fonction des communes, ces personnes sont seules ou à deux : dans le second cas, elles se répartissent en fonction du public : communication spécifique aux familles et communication spécifique aux retraités pour la diffusion des calendriers trimestriels de VHB.

En 2025, VHB compte 18 ambassadrices sur l'année avec un arrêt pour 4 personnes et un commencement pour 2.

Nous sommes en réflexion continue concernant ce réseau et le réadaptions régulièrement en menant une réflexion sur le nombre d'envois, la cible visée, la combinaison des supports : facebook, affiches, etc...

Chaque ambassadrice est contactée au moins 1 fois dans l'année pour faire un petit bilan.

Le Comité Bien Vieillir

Au vu de l'ensemble des échanges au printemps 2025, le comité bien vieillir est mis en suspens pour l'année 2025-2026 : nous convenons de nous retrouver au printemps 2026 en s'appuyant sur l'ensemble des points de contexte et de questionnements afin d'envisager si de nouvelles rencontres intergénérationnelles pourront être imaginées.

Les bénévoles du CA

Le Conseil d'Administration de VHB compte aujourd'hui 13 membres bénévoles. Les 2 personnes cooptées en novembre 2024 se sont présentées à l'élection du CA lors de l'AG d'avril 2025.

Les bénévoles du CA interviennent dans différents domaines en plus de leur rôle de gouvernance du centre social.

Il y a **deux niveaux d'implication différents** : le Comité de Présidence et le Conseil d'Administration, le premier plus engageant en termes de temps et d'investissement que le second.

Certains ont continué de s'impliquer fortement suite à l'accompagnement par Itinere Conseil et à la réflexion autour de l'évolution de VHB.

L'accompagnement du bénévolat

Un **système d'accueil est mis en place lors de l'arrivée de nouveaux bénévoles** avec la présentation de l'association et de la charte des bénévoles. Ce rendez-vous se fait en présence de la directrice ou de la référente familles-habitants.

Ensuite les bénévoles sont accompagnés "à la demande" et des temps informels sont pris pour échanger sur les pratiques et les besoins des personnes, les envies et les possibilités d'arrêter si besoin.

Concernant chaque bénévole hors CA, une sollicitation est proposée annuellement afin de faire le point sur les missions. **L'équipe est vigilante à maintenir un lien avec chaque bénévole.**

Dans le cadre du LAEP, un accompagnement spécifique est programmé lié au dispositif lui-même :

- 2 jours de formation préliminaire à la fonction d'accueillant
- une supervision qui permet aux personnes accueillantes du dispositif, qu'elles soient salariées ou bénévoles de partager leurs expériences et leurs questionnements. Cette supervision est menée par Claire Dumoulin, psychologue.

Actions spécifiques en lien avec le bénévolat

VHB ENTRAIDE HABITANTS

Au regard des différents constats en janvier 2023, il est décidé de ne plus utiliser la plateforme numérique et de la remplacer par un système de panneaux "je propose / je cherche". Ces panneaux ont été installés en 2023 à Monsols, Lamure et dans la boulangerie d'Ouroux où une bénévole suit l'activité. Le constat est fait que ce sont **toujours les mêmes personnes qui demandent des services et que l'offre s'essouffle**. Ce système reste alors une réponse à des besoins ponctuels.

Concernant l'essai à la boulangerie d'Ouroux, un bilan est fait en juillet 2024 et conclut à un arrêt.

En juillet 2025, il est décidé après un bilan, de maintenir les panneaux dans les locaux de VHB mais de ne plus en faire mention sur le site internet VHB. Il est également décidé de rappeler une fois par an les personnes ayant proposé des services.

Lors du déménagement des locaux de Lamure-sur-Azergues, le tableau n'est pas réinstallé. Une seule personne nous a demandé si le tableau fonctionnait toujours pour une demande de transport. La personne a été redirigée vers les services de transport à la demande.



ATELIER FRANÇAIS LANGUE ETRANGÈRE : 4 BÉNÉVOLES / 13 PERSONNES APPRENANTES

Depuis plusieurs années, Julie d'origine malgache participe à un atelier français avec Eliane, bénévole. Initialement dans les locaux de Lamure, ces ateliers étaient dans un second temps dans les locaux de la mairie de Grandris en raison du problème de mobilité de l'apprenante. C'est avec plaisir que celle-ci a réussi son diplôme de Delf A2. Depuis le binôme poursuit l'atelier hebdomadaire au domicile de la bénévole en restant en lien avec VHB. Julie nous a sollicités afin de passer un examen en lien avec le B1. Nous avons mis en place un suivi renforcé avec Christine en complémentarité. Au bout de quelques semaines, Julie a indiqué souhaiter arrêter, se rendant compte que le niveau demandé n'est pas encore atteignable pour elle. Elle poursuit comme précédemment.

Concernant le Haut-Beaujolais, il a été convenu un partenariat avec la Croix-Rouge : Gaëlle fait le lien avec Jocelyne la référente Croix-Rouge, Roselyne est en lien avec les bénévoles et organise les demandes si besoin, Asya est en accueil et gestion des salles.

Le groupe du lundi réunit 5 femmes d'origine turque et polonaise. Celui-ci est arrêté depuis le printemps 2025 en raison de problèmes de santé de Monique, la bénévole.

Nunjan accompagnée une fois par semaine par Christine bénévole a réussi son diplôme B1 en juillet.

Rossella et Said couple italo-tunisien a lui aussi réussi le diplôme B1 et A2 accompagné par Christine après un suivi hebdomadaire.

Gisèle a animé un groupe avec 3 personnes accueillies au Mas jusqu'à fin février ; les personnes ayant alors déménagé. Gisèle a également accompagné ponctuellement Agnieska sur une semaine pour un soutien en vue du passage d'un examen.

Le partenariat

Comme le bénévolat, le partenariat peut prendre des formes différentes à VHB. Il est une démarche essentielle pour :

- la connaissance des acteurs du territoire
- donner de l'information aux habitants et pouvoir les orienter
- créer des espaces de rencontres entre les différents publics
- favoriser une dynamique de partenariat au sein du territoire de VHB
- réduire l'isolement ressenti par certains partenaires
- créer un réseau

TISSER DU LIEN LORS DE RENCONTRES AVEC LES PARTENAIRES

Tout au long de l'année, VHB accueille des nouveaux intervenants du territoire. Ces moments de rencontres permettent de **connaître au plus près les réalités de terrain, les besoins, les projets en cours, les initiatives à venir, les nouveaux professionnels, les associations émergentes**, etc...

Gaëlle a été, le 4 février, aux portes-ouvertes de l'association GRIM à Villefranche, association experte du handicap psychique. Les personnes, adultes, doivent avoir une notification MDPH pour accéder aux différents services et accompagnement. Leur territoire couvre presque tout le département du Rhône.
www.grim69.org



- Rencontre avec 4 professionnelles (assistantes sociales et cheffe de service) de la Maison du Rhône de Lamure-sur-Azergues, à notre initiative afin d'être plus en lien avec les nouveaux professionnels
- Rencontre avec la référente pôle autonomie.



Enfance et parentalité, de l'ADMR : rencontre de la responsable pour faire connaître cette possibilité de soutien aux familles.
Le service a été repris par l'ADHIAM en décembre.



Nouveau partenaire sur le territoire, la Banque Alimentaire nous a contactés pour un projet d'épicerie sociale. VHB a été la bonne porte d'entrée sur le territoire pour eux (pauses partenariales, mises en relation) et a grandement facilité la réalisation du projet dès la fin de l'année à Monsols.



Nous avons été contactés pour le Haut-Beaujolais autour de l'amorce d'un projet France Numérique Ensemble (FNE) du Rhône. Le territoire de Deux Grosnes a été retenu comme l'un des trois territoires visant à construire des alliances éducatives pour l'accompagnement numérique des citoyens. L'enjeu central : renforcer des actions de médiation adaptées aux adolescents et aux seniors.

Santé et aller-vers en Haute Vallée d'Azergues

Nous avons participé à un projet collectif mené par l'association la Roche autour de la notion d'aller-vers en lien avec la santé dans la Haute Vallée d'Azergues.

L'histoire de ce projet qui a duré 10 mois et qui se poursuivra avec le déploiement de projets plus précis est retracé dans ce film.

[VOIR LE FILM](https://www.youtube.com/watch?v=_6jBm-a7HQY)

https://www.youtube.com/watch?v=_6jBm-a7HQY

RENDU INTERMEDIAIRE
PROMOUVOIR LA BONNE SANTE POUR TOUS
Janvier 2025

ÉTUDE SUR L'ALLERS-VERS EN MILIEU RURAL SUR LE TERRITOIRE DE LA HAUTE-VALLÉE D'AZERGUES

Master 2 GTDL DR
Julie Allieux, Zoé Derrien Gouverec, Tugba Yildirim, Julie Moulin, Lucie Mistre

ÊTRE EN BONNE SANTÉ EN HAUTE VALLÉE D'AZERGUES

Un territoire vieillissant mais attractif

28% de la population dans la vallée a plus de 65 ans (18% dans le Rhône) / 72,5% de la population est active (66% dans le Rhône) / Une dynamique démographique majoritairement positive

Evolution de la population entre 1999 et 2021

Qu'est-ce que la bonne santé ?

- SANTÉ PHYSIQUE: Sport, absence de maladie, SBCU, première soins de...
- LIENS SOCIAUX: Travail, famille, amis, vie associative, lieux de rencontre
- PROJETS DE VIE: Valeurs, espoir, motivation
- SANTÉ MENTALE: Se sentir heureux
- HYGIÈNE DE VIE: Alimentation, sommeil
- ENVIRONNEMENT: Paysages, nature, calme, soleil, s'attirer les idées

Une précarité et un isolement limitant l'accès aux soins

Rareté de l'offre de transport en commun / 83% des ménages de la vallée possèdent une voiture individuelle

Extrait d'entretien avec la Maison de Rhône: "Il y a besoin de être santé entre 50 et 70 ans" / "A Lamure-sur-Azergues, on parle de stress racial modeste"

Densité de médecins pour 10 000 habitants: 4,3 (Rhône) vs 2,5 (Haute Vallée d'Azergues)

Les professionnels des différents secteurs du médico-social sont cloisonnés

Des ressources locales à mobiliser

Le Comité de Pilotage: ADHA, Solidarité Femmes Beaujolais, La Douceur de l'Hêtre, La Roche, Centre social VHB, Maison de Rhône

Des acteurs à intégrer au projet: Centres Communaux d'Action Sociale ou de communes, Commerçants de proximité (gros social et handicap), Habitants, Associations locales, Communauté Professionnelle Territoriale de Santé, Département du Rhône (gros social et handicap), Mission locale

LA SANTÉ EN HAUTE VALLÉE D'AZERGUES PERSPECTIVES ET PISTES D'ACTIONS

Les objectifs du projet d'aller-vers

- Mettre l'accent sur la prévention en considérant les déterminants de santé
- Améliorer l'interconnaissance des acteurs
- Encourager les sociabilités et solidarités
- Former les personnes ressources à la posture d'écoute (aller-vers) et favoriser l'orientation de la population

Actions possibles



MAINTENIR LE LIEN ET LES PARTENARIATS



Ethel Rauline, coordinatrice des écoles du Haut-Beaujolais. Nous avons maintenu notre coopération avec Ethel afin de poursuivre le lien privilégié aux écoles du Haut-Beaujolais. Ce partenariat s'est concrétisé par les Rencontres Intergénérationnelles en assurant en amont de la journée les temps de travaux dans les écoles afin de préparer avec les élèves, les ateliers qui seront proposés.



Le lien avec l'ADAPEI se maintient sur l'inclusion et VHB. Plusieurs personnes accueillies à l'ADAPEI participent régulièrement au tricot, à l'atelier gym. La participation au tricot s'est suspendue en fin d'année en raison du décès d'une des participantes et du départ d'une autre.



La Croix-Rouge est un partenaire avec qui VHB mène plusieurs projets :

- permanence de Croix-Rouge sur roues à Monsols
- atelier Français Langue Étrangère
- partenariat avec Cuisine sur Roues
- lien pour des dons à la Croix-Rouge
- permanence de la Croix-Rouge pour la remise de colis alimentaire à Lamure-sur-Azergues.



Le lien se maintient avec les professionnels du Mas afin que VHB puisse être un appui d'accompagnement pour les familles notamment par le biais du centre de loisirs et des ateliers français.





Le directeur et son équipe sont en lien avec Gaëlle, directrice de VHB autour de la poursuite du projet d'ateliers équilibre.



Premier accueil social inconditionnel de proximité (PASIP)

La Maison du Rhône propose des temps collectifs d'échanges :

Asya a participé à la réunion de présentation de Solidarité Femmes Beaujolais à Lamure-sur-Azergues en mars.



Conseil Local de Santé Mentale (CLSM) de la COR

Outil de prise en compte de la santé mentale dans les communes de la COR, dans une logique de démocratie locale portée par la volonté des élus et partenaires locaux, les Conseils Locaux de Santé Mentale développent des actions de promotion d'accès à la citoyenneté, d'aide à l'accès au logement et à l'hébergement, d'amélioration de l'accès et de la continuité des soins, d'accès aux loisirs et à la culture, de destigmatisation et de sensibilisation de la population à la santé mentale.

C'est Natacha, référente jeunesse qui représente VHB au sein de cette instance et qui participe plus particulièrement à un groupe de travail sur Lamure-sur-Azergues.

LES PAUSES PARTENARIALES : UN ESPACE SOLLICITÉ ET RECONNU SUR LE TERRITOIRE

Depuis plusieurs années, VHB organise 3 fois par an et par secteur des rencontres avec les différents partenaires du territoire, qu'ils soient institutionnels, associatifs, etc.

Haut-Beaujolais : 1 avril ; 10 juin ; 18 novembre

Haute Vallée d'Azergues : 18 mars ; 17 juin ; 14 octobre

Parmi les partenaires :

- **des intervenants sociaux** : Croix-Rouge, MSA, MDRs,
- **des partenaires implantés ou intervenants sur le territoire** : Mission Locale, Solidarité Femme Beaujolais, AGIVR, AJD, Beaujolais Vert Mon avenir, Le mas, FAM ADAPEI, France Service de Monsols, La Roche, la Transpoterie, Actem, CMP Beaujeu, Germinal, DITEP Bergerie, la Banque alimentaire
- **des partenaires institutionnels** : la COR (service mobilité)

Les pauses partenariales sont très sollicitées par les partenaires et y participer donne une visibilité aux structures représentées. On constate au cours des années que ce modèle convient aux participants qui se renouvellent sans que le taux de participation ne baisse.

Elles sont autant d'occasions, simplement de faire connaissance, avec l'accueil de nouvelles associations par exemple, de mettre en commun les réalités et préoccupations du territoire, de suivre les changements de postes dans certaines structures, d'aborder des actualités précises, etc...

VHB est dans son rôle d'accueillant sur le territoire et de **"faiseur de liens"**. Plus largement on constate que VHB est **régulièrement sollicité pour sa connaissance du territoire et sa capacité à fédérer et toucher le public.**

✦ PAUSES PARTENARIALES HAUT-BEAUJOLAIS 2025

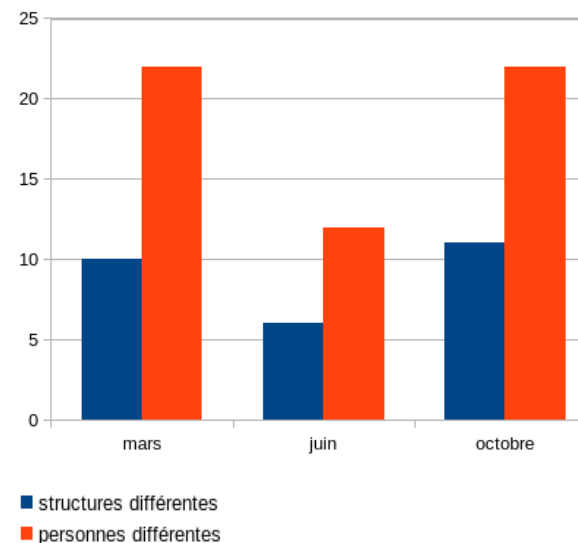

✦ PAUSES PARTENARIALES HAUTE VALLÉE D'AZERGUES 2025

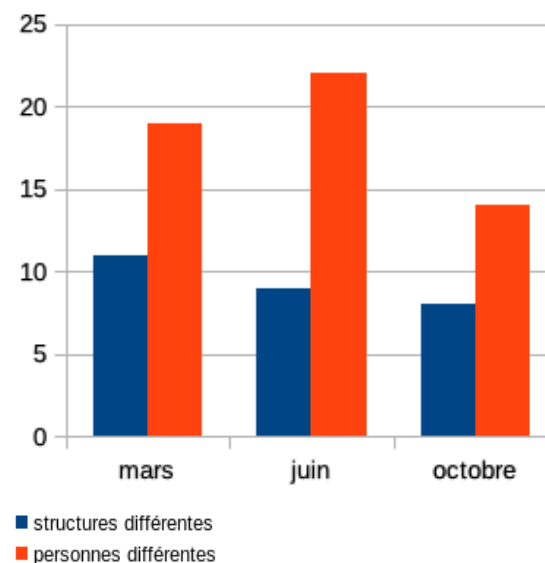

ACCUEIL DE PERMANENCES DES PARTENAIRES

L'accueil des permanences permet un **lien régulier** avec les partenaires. Cet accueil permet également que des permanences soient **au plus près des habitants**.

✦ PERMANENCES ACCUEILLIES À MONSOLS

- Mission Locale pour des rendez-vous individuels : 25 jeunes accompagnés (avec une augmentation depuis juin, en lien avec la nouvelle organisation et nouvelle intervenante)
- Solidarité Femmes Beaujolais pour des rendez vous d'accueil
- Croix-Rouge sur roues tous les 15 jours pour une permanence d'accueil et de discussion

✦ PERMANENCES ACCUEILLIES À LAMURE-SUR-AZERGUES

- Mission Locale pour des rendez-vous individuels : 47 jeunes accompagnés
- Croix-Rouge de Tarare pour des permanences de remise de colis alimentaire (nombre stable : 21 en 2025 ; 23 en 2024)
- Solidarité Femmes Beaujolais pour des rendez-vous individuels, réunions ou groupes de parole (arrêt en cours d'année des groupes de parole) : 26 en 2025 (45 en 2024)
- MSA : permanence pour des rendez vous individuels 4 en 2025 (5 en 2024)
- Une rencontre exceptionnelle : solidarité paysan, GAEC et chambre d'agriculture



PROJETS EN PARTENARIATS



Asalée est une association qui met en place une collaboration entre médecins généralistes et infirmières déléguées à la santé publique. VHB collabore avec la Maison de santé de Beaujeu sur le projet "écrans" et Nadine Biard est rattachée à cette maison de santé. Elle intervient sur la prévention des maladies chroniques (diabète, cardio vasculaire, obésité, troubles de la mémoire, insuffisance respiratoire, tabagisme, etc) sur la base d'entretiens et d'actions comme des groupes de marche thérapeutique.

Un projet en partenariat entre les deux infirmières Asalée (Lamure et Monsols) et VHB s'est construit autour d'une balade santé en direction des personnes retraitées.



Maureen Burnot, membre active de l'association a été rencontrée en 2022 puis en mars 2023 autour du projet Orée qui s'est déroulé sur le Haut-Beaujolais et la Haute Vallée d'Azergues. Ce projet a pour thématique le lien entre l'agriculture et la forêt, en travaillant sur les représentations, la mémoire de l'évolution des paysages à partir de témoignages de professionnels et d'habitants. Plusieurs activités de VHB ont été partie prenante du projet. Une visite de l'exposition au Col de Crie a été proposée en présence de Maureen et Roselyne.



Depuis décembre 2025, le Rayon, épicerie sociale mobile de la Banque Alimentaire tient une permanence devant VHB une matinée par semaine. Les personnes sont adressées par des travailleurs sociaux, notamment de la Maison du Rhône. Une dizaine de personnes bénéficient de ce nouveau projet.





VHB participe à une soirée cinéma échanges autour du film "12 jours" de Raymond Depardon. Le documentaire a été réalisé en 2015 dans les services psychiatriques de l'hôpital du Vinatier. Il évoque la procédure juridique en lien avec l'hospitalisation des personnes qui induit une audience avec magistrat au bout de 12 jours avec les personnes hospitalisées afin de garantir la procédure de droits.

Quelques problèmes techniques nous ont contraints à réorganiser la soirée.

Ainsi les intervenants ont démarré la soirée par leur présentation : Ludovic Serna, directeur de la MAS de Claveisolles, Aurélie Doubet infirmière au CMP du Bois d'Ingt, Thomas Kurzawa patient et habitant de Lamure, Eloise Roustan référente santé mentale COR. Le contexte du film est expliqué afin de permettre aux personnes présentes de comprendre les différents liens du film.

Après la projection, les intervenants reprennent la parole afin d'échanger avec les participants. Puis un petit pot est offert par la COR afin de poursuivre les échanges.

40 personnes ont participé à cet évènement

(sans compter les 10 personnes en lien avec l'organisation).



CHAMBOST-ALLIÈRES - À 20H

📍 Salle de spectacle

Ciné-rencontre autour du film *12 jours*.

Raymond Depardon filme l'antichambre de l'asile psychiatrique, ce laps de temps où le juge décide de la poursuite de l'internement ou non.

Tarif : 4 €

Suite à cet évènement, nous avons pu tirer divers points en échangeant avec les intervenants ou participants à la soirée :

- une grande complémentarité a été ressentie au niveau des intervenants qui ont amené une vraie richesse dans les échanges
- la réunion de préparation entre les différents intervenants et animateurs en amont est indispensable
- les problèmes techniques (problème de son, pas de chauffage) ont été surmontés ou supportés
- en lien avec ces problèmes techniques, la présentation des intervenants effectuée avant le film était finalement très adaptée pour la compréhension
- le choix du film semble avoir interpellé plusieurs personnes : il s'adresse plus à un public averti qu'à un public large. Le but des SISM étant une sensibilisation et une dé-stigmatisation de la santé mentale, nous craignons que le choix du film n'ait été contre-productif dans son message auprès du grand public.

COMMUNICATION 2025

ACTIONS DE COMMUNICATION 2025 - CENTRE SOCIAL VHB

	Cibles	PREMIER TRIMESTRE			DEUXIÈME TRIMESTRE			TROISIÈME TRIMESTRE			QUATRIÈME TRIMESTRE		
		JANVIER	FÉVRIER	MARS	AVRIL	MAI	JUIN	JUILLET	AOÛT	SEPTEMBRE	OCTOBRE	NOVEMBRE	DÉCEMBRE
EN LIGNE													
Mise à jour du site internet (calendrier, ajout des affiches, foires aux questions, photos, actualités, infos des partenaires...)	Tous												
Courriel d'information « Les Nouvelles de VHB » (1 mail par mois)	Adhérents + Partenaires												
Publications Facebook et partages sur 6 groupes Facebook locaux	Adultes												
EN PAPIER													
Création et mise à jour affiches, flyers et autres documents	Tous												
Livret général - Septembre 2025 à juin 2026 (1 fois par an)	Tous												
Affiches générales pour le HB et pour la HVA avec l'ensemble de nos activités	Tous												
Projets social, familles et EVS	Tous												
Envois affiches/flyers aux ambassadeurs pour diffusion dans les écoles, mairies, commerces (1 fois par trimestre)	Tous												
Courriers d'information « Les Nouvelles de VHB » (un courrier tous les 2 mois)	Adhérents sans adresse mail												
PRESSE													
Communiqués de presse	Tous												
Bulletins municipaux (à la demande des mairies)	Habitants du territoire												
Revue de presse tous les 15 jours	Equipe + CA												
Revue de presse annuelle avec les articles qui ont parlé de VHB en 2024	Financeurs												
AUTRES													
Mise à jour de la stratégie de communication avec la directrice	Tous												
Mise en forme pour l'Assemblée Générale 2025 (rapport, invitation)	Tous												
Bilans communication/aller-vers 2024	Adhérents & Financeurs												
Envois aux mairies des modèles panneaux pocket & lumineux (1 fois par mois)	Mairies												
Envois des affiches par mail aux mairies pour diffusion sur leurs outils de communication (1 fois par mois)	Mairies												
Envois des affiches par mail aux écoles/collèges pour diffusion sur leurs outils de communication (1 fois par mois)	Écoles & collèges												
Création tableau d'inscriptions et formulaire d'inscriptions													
Courrier de présentation du programme 2025-2026 aux professionnels de la santé HVA et HB	Partenaires												
Pauses partenariales sur le temps méridien (1 fois par trimestre) en HB et HVA	Partenaires												
Affichages des événements de VHB et de nos partenaires dans nos locaux à Monsols et Lamure	Tous												
HB : Haut-Beaujolais HVA : Haute-Vallée d'Azergues													

 Au minimum une fois dans le mois

L'ALLER-VERS EST AUSSI UNE ACTION DE COMMUNICATION IMPORTANTE (VOIR P. 70)

QUELQUES IMAGES & CHIFFRES POUR ILLUSTRER LA COMMUNICATION EN 2025



FACEBOOK

NOMBRE DE PUBLICATIONS : 146

EN MOYENNE 13 PUBLICATIONS PAR MOIS.

Les publications "Retour en photos" et de rappel d'activités ne sont pas comptabilisées.

NOMBRE D'ABONNÉS À LA PAGE : 618

(570 en 2024)

[Voir la page Facebook](#)

→ Les **publications avec les photos** sont celles qui ont le **plus de vues**.

SITE INTERNET

TOP 5 DES PAGES AVEC LE PLUS DE VUES*

- 1 - CALENDRIER : **417 106 vues** (235 046 vues en 2024)
- 2 - ACCUEILS DE LOISIRS : **12 318 vues**
- 3 - CAMPS : **8379 vues**
- 4 - ACCUEILS JEUNES : **6968 vues**
- 5 - LUDOTHÈQUE ITINÉRANTE : **6926 vues**

*Nombre de vues total depuis juin 2023 à décembre 2025

[Voir le site internet](#)

LES NOUVELLES DE VHB

TAUX D'OUVERTURE MOYEN : 43,03 % (40,53% en 2024)

TAUX DE CLIC MOYEN : 11,95 % (13,35% en 2024)

[Voir les dernières nouvelles de VHB](#)

→ Les **taux d'ouverture et de clic moyen** des nouvelles de VHB sont restés relativement **stables** par rapport à l'année dernière.

→ Les nouvelles de VHB version papier sont envoyées par courrier 1 fois tous les 2 mois aux destinataires qui le souhaitent notamment ceux qui n'ont pas d'adresse mail.

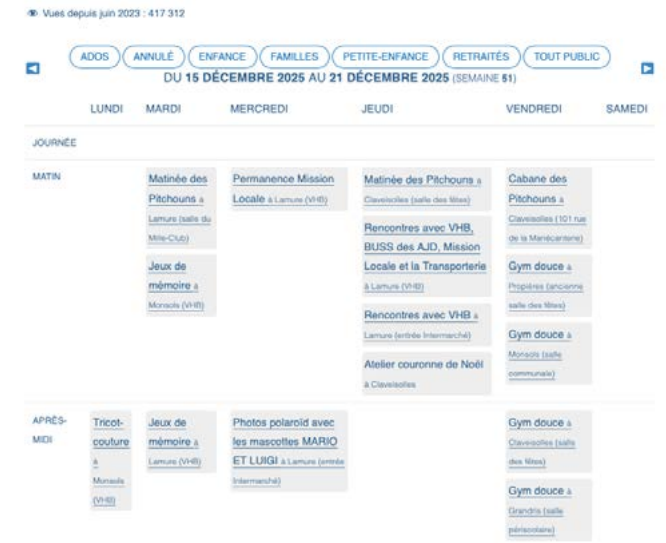

Vous consultez le rapport en version numérique ? Cliquez sur les liens en bleu ou les images pour en découvrir plus...

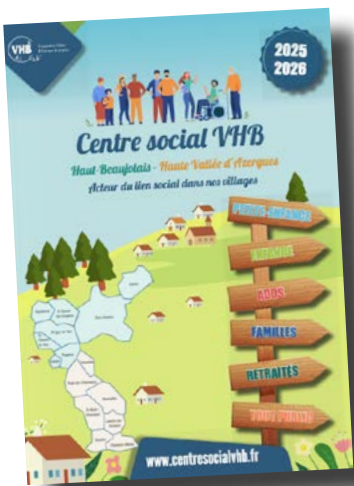

→ Nous avons choisi de faire un livret unique avec l'ensemble des activités. (plus de livret spécifique pour les retraités).

LIVRET GÉNÉRAL : [Voir le livret général](#)
2500 exemplaires



PRESSE

NOMBRE D'ARTICLES DANS LA PRESSE (PATRIOTE, PROGRÈS) QUI ONT PARLÉ DE VHB :

6 en ligne - 8 en version papier

ARTICLES POUR LES BULLETINS MUNIPAUX : 8

COMMUNIQUÉS DE PRESSE : 8

NOMBRE DE REVUES DE PRESSE INTERNE : 23

COMMUNICATION PAPIER

166 CRÉATIONS OU MISES À JOUR DE DOCUMENTS EN 2025

DONT 75 CRÉATIONS D'AFFICHES, 84 DOCUMENTS MIS À JOUR ET 7 CRÉATIONS D'AUTRES DOCUMENTS.



DIVERS COMMUNICATION 2025

→ Dans le cadre de la formation "Stratégie de communication" suivie par Fabienne avec la Fédération des Centres Sociaux du Rhône, un diagnostic a été réalisé avec une évaluation des différents outils de communication.

→ Une mise à jour de la communication a été réalisée avec la directrice selon l'efficacité des outils.

PERSPECTIVES COMMUNICATION 2026

→ Communication sur les activités

→ Choix et mise en place de moyens pour communiquer sur les évolutions de l'association.

Organigramme 2025



Pilotage

Gaëlle NOURRY-GARDIEN

Directrice

depuis le 11 mars 2002

CDI temps plein



Pilotage

Asya BÜLBÜL

Secrétaire comptable

depuis le 1^{er} février 2011

CDI temps plein



Accueil et communication, E/S

Fabienne BERTHELON

Chargée d'accueil et de communication

depuis le 11 juin 2018

CDI temps partiel (50%) puis temps plein
à partir du 1^{er} janvier 2020.

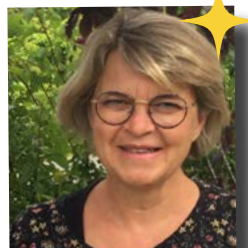

LAEP

Pascale POULY

Référente

depuis le 14 mars 2017 (au départ sur la
halte-garderie jusqu'à sa fermeture en 2022)

CDI temps plein (25 % sur cette activité)

RPE les Pitchouns

Pascale POULY

Animatrice

depuis le 14 mars 2017

CDI temps plein (75 % sur cette activité)

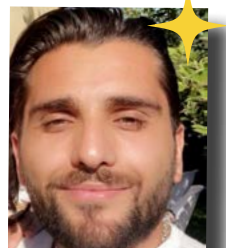

Enfance

Mustafa OZPINAR

Animateur

depuis le 20 février 2019

CDI temps partiel (50% puis 65% de 2022 à 2024
et 75% depuis 2025)

+ animateurs en CEE
(accueils de loisirs)



Jeunesse

Natacha TOUCHAL-QUINET

Animatrice responsable du secteur

depuis le 1^{er} octobre 2003 sur le poste enfance-jeunesse et depuis le 20 février 2019 sur ce poste
CDI temps plein



Familles - retraités - habitants

Roselyne GARCIA

Référente familles-habitants

depuis le 4 avril 2016
CDI temps plein

2026



LAEP et RPE les Pitchouns

Maëlle BASSET

Référente

Depuis le 5 janvier 2026 en remplacement de Pascale Pouly qui a fait valoir ses droits à la retraite.
CDI temps partiel (85%)

28 salariés différents sur l'année
dont **21** animateurs pour les Accueils de loisirs

soit **7,8** *Équivalent Temps Plein*

41 contrats

dont **34** Contrats d'Engagement Educatif (CEE) = 322 jours

Formations 2025

- Premiers secours, violences conjugales et intrafamiliales, repérer, accueillir, orienter (toute l'équipe)
- Référente Familles - AURACS (Roselyne)
- Stratégie de communication - AURACS (Fabienne)
- Gestion de projet, les bases - Uniformation (Fabienne)
- Travail social et violences : comprendre et agir - IFMAN (Roselyne)
- IA Générative au service des associations - Les ateliers du Bocage (Gaëlle)
- Analyse de la Pratique Professionnelle RPE (Pascale)
- Analyse de la Pratique Professionnelle LAEP (Pascale, Roselyne)
- Participation à des webinaires tout au long de l'année en fonction des besoins et des possibilités.

Comptes 2025

	RAPPORT DE GESTION	P.94
	COMPTE DE RÉSULTAT	P.98
	BILAN	P.100
	ANNEXE COMPTABLE	P.101
	BUDGET PRÉVISIONNEL 2026	P.109

Rapport de Gestion 2025

En 2025, les recettes se sont élevées à 507 205,36 € et les dépenses à 506 677,46 €.

Le **compte de résultat** se trouve donc **excédentaire de + 527,90 €**

La mise à disposition des locaux par les communes est valorisée pour un montant total de 36 505,71 €. Ce qui représente 15 % de plus qu'en 2024.

Mise en conformité du plan comptable général avec le plan comptable CAF qui s'appuie sur le plan comptable ANC 2022-06 et ANC 2023-03.

L'ANNÉE 2025 SE CARACTÉRISE, EN COMPARAISON AVEC 2024, PAR :

Au niveau des achats (comptes 60) : -13 073,79 €

- - 956,77 € au niveau des dépenses totales de carburant pour nos 3 véhicules. Cela résulte de la réorganisation du fonctionnement des accueils de loisirs notamment sur l'été et d'une année complète sans le RPE du Haut-Beaujolais.
- - 1 384,37 € de fioul (réserves de 2024 et consommation moindre)
- - 1 926,76 € en fournitures administratives
- + 2 645,21 € en fournitures informatiques suite à la nécessité de renouveler une partie des ordinateurs et à un changement de compte pour les fournitures liées au copieur de Lamure
- les repas fournis par des prestataires pour les accueils de loisirs et les rencontres intergénérationnelles sont comptabilisés au compte 611000 sous-traitance générale à la place du compte 606800 autres fournitures :
- 2 410,99 € du fait d'un nombre de repas en baisse

Au niveau des **services extérieurs** (comptes 61) : -34 511,91 €

- - 7 341,50 € en entretien et réparation de biens mobiliers. Il n'y a pas eu d'accident en 2025 sur les véhicules.
- Pas de divers services extérieurs cette année. En 2024, les 36 615 € correspondait à l'intervention d'Itinere Conseil.

Au niveau des **autres services extérieurs** (comptes 62) : - 2 172,11 €

- + 4 172,15 € en personnel mis à disposition et facturé à VHB dont 2 094,25 € pour LSA.ge, le cabinet qui intervient pour les paies et la comptabilité suite à l'arrêt d'Asya. L'entretien des locaux (Claveisolles, Lamure sur Azergues et Monsols) est assuré à 100 % par des prestataires extérieurs (ADMR et les clés du Soleil) alors qu'en 2024 nous avons encore une salariée sur cette mission.
- - 1 809,39 € en déplacement du personnel : optimisation entre utilisation indemnisée des véhicules personnels et utilisation des véhicules VHB notamment au niveau du secteur enfance avec la réorganisation des accueils de loisirs de l'été.
- - 566,88 € en téléphone Claveisolles du fait de l'arrêt de l'abonnement.
- + 2 163,62 € en intervenants secteur Enfance du fait du projet « Ados ruraux » financé dans le cadre de Grandir en Milieu Rural (MSA).
- - 1 180,90 € en intervenants enfance du fait du regroupement des 3 semaines de camps de l'été sur un même lieu et de l'arrêt du camp aquatique.
- + 903 € pour les intervenants secteur Familles et Adultes pour des ateliers financés dans le cadre du dispositif Fonds National Parentalité (CAF et MSA).

Au niveau des **salaires et cotisations sociales** (comptes 63 et 64) : – 45 431,82 €

La baisse de la masse salariale globale s'explique par :

- 2 fins de contrat en 2024 : animatrice du RPE du Haut-Beaujolais et remplaçante sur le poste de référente familles-habitants (après une période de tuilage au retour de Roselyne)

- la prestation d'entretien des locaux qui est maintenant entièrement soustraite

- besoin de moins d'animateurs au niveau des accueils de loisirs (inscription en baisse) et réorganisation des accueils pour répondre à la réglementation sur le travail des mineurs et création de 2 pesées différentes : - 4 795,97 € sur les petites vacances et – 6 068,14 € sur les grandes vacances au niveau du brut

- l'arrêt de 3 mois d'Asya, secrétaire-comptable

- exonération de cotisations pour le poste jeunesse sur l'année 2025 (3 153,20 €) + rétroactivité sur 6 mois en 2024 (+ 2 705 €) dans le cadre du dispositif ZRR.

Au niveau des **dotations**, – 5 741,54 € du fait de la fin des amortissements.

En 2025, pas d'**engagements à réaliser** sur l'année suivante. Tous les projets financés en 2025 ont été réalisés entièrement en 2025.



Au niveau des **recettes** (comptes 7) :

- augmentation de la participation des usagers du fait de l'augmentation du tarif des accueils de loisirs et des activités retraités (+ 5 609,86 €)

- des subventions en baisse :

- > - 1 000 € du Fonds National de Développement de la Vie Associative

- > - 1 600 € de la Communauté de Communes Saône Beaujolais

- > - 5 000 € de Fonds Public et Territoire (CAF)

- > - 33 550,15 € de Grandir en Milieu Rural (MSA) car il y a eu beaucoup de projets financés en 2024 dont l'accompagnement par Itinere Conseil (10 000 €) et le projet de l'aménagement extérieur du jardin de la Cabane des Pitchouns (10 000 €) comptabilisé en 2024 et annulé en 2025

- > les Prestations de Services qui sont en baisse le sont soit parce que l'activité est en baisse (accueils de loisirs) soit parce que nous ne sommes pas au plafond des dépenses pour recevoir la PS en totalité (EVS)

- des aides diminuées ou inexistantes en 2024 qui sont revenues en 2025 à leur niveau normal :

- > la Prestation de Service de la MSA pour le LAEP (1 088,07 €) concerne à la fois 2024 et 2025

- > la subvention du FONds de coopération de la Jeunesse et de l'Education Populaire (FONJEP) revient à son niveau normal du fait d'une année complète pour le poste de référente familles en 2025 (- 1 184,50 € en 2024 du fait d'une vacance du poste sur 2 mois en 2023)

- une subvention en hausse et actée pour 3 ans : + 500€ pour le Fonds National Parentalité

- une subvention exceptionnelle : + 14 038 € du Fonds d'Aide Exceptionnel de la CAF pour les centres en difficulté (50 % du déficit de N-1)

Les produits financiers (intérêts du livret d'épargne) sont en baisse de 676,33 € du fait d'une trésorerie moins importante et de la baisse des taux.

L'utilisation des fonds dédiés pour 12 485,72 € correspond à 2 projets prévus en 2024 pour se terminer en 2025 dans le cadre du dispositif Grandir en Milieu Rural de la MSA. Le projet du secteur enfance pour 2 485,72 € a été réalisé. Le projet de réfection du jardin extérieur à la Cabane des Pitchouns à Claveisolles (subvention de 10 000 €) a finalement été géré directement par la commune. Aucun impact sur le compte de résultat car, en 2024 comme en 2025, charges et produits correspondant s'annulent.

L'absence de déficit en 2025 est un cumul de multiples petites solutions recherchées et mises en place tant au niveau des dépenses que des recettes auquel s'est ajoutée l'aide exceptionnelle de la CAF.

Cette année encore nous remercions les partenaires et les financeurs qui recherchent des solutions avec nous.

PERSPECTIVES BUDGÉTAIRES 2026 :

Malgré nos recherches constantes d'économies d'une part et de nouvelles sources de financement d'autre part, nous avons de moins en moins de marge de manœuvre et ne pourrions éviter certaines hausses de dépenses en 2026. Ainsi, l'occupation des nouveaux locaux à Lamure, qui représentent une amélioration en termes de conditions d'accueil et de travail, se traduira par des dépenses de loyer plus importantes (+ 89%).

Notre objectif en 2026 sera de maintenir au maximum l'existant sans fragiliser davantage la structure pour permettre à de nouveaux projets d'émerger sur le Haut-Beaujolais et la Haute Vallée d'Azergues.

Dépenses 2025

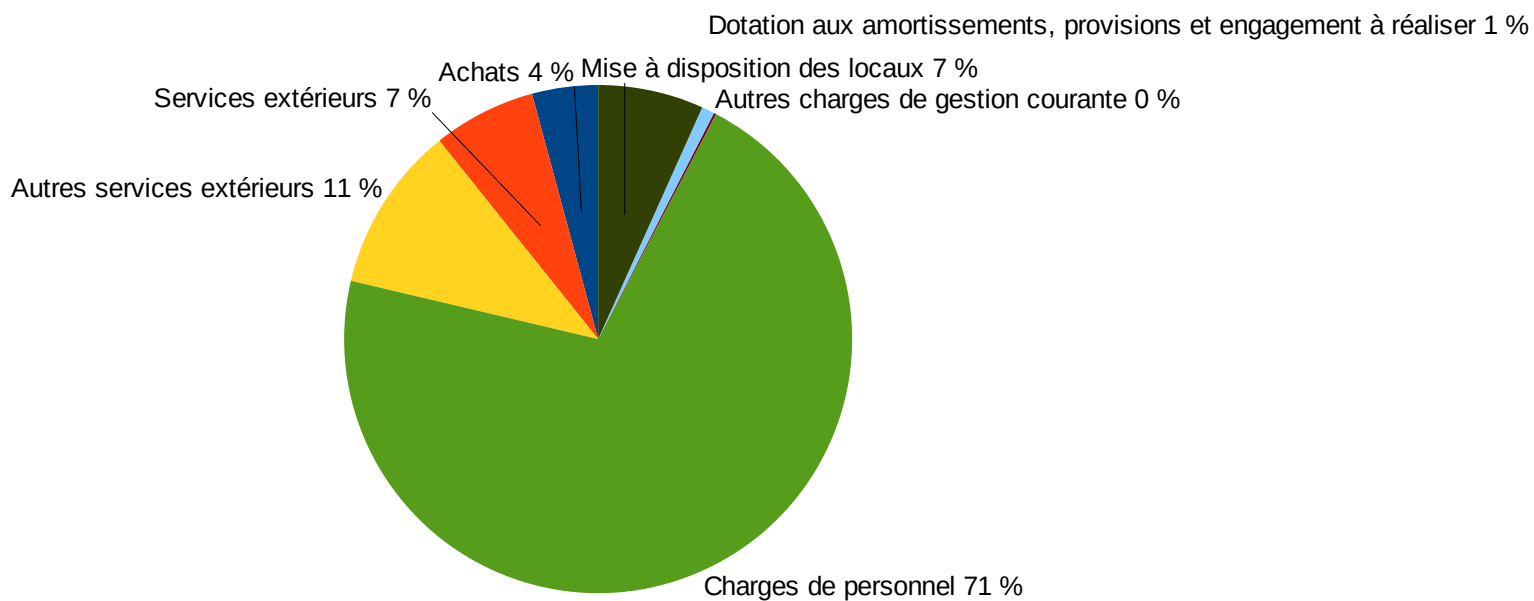

0 % = moins de 1%

Recettes 2025

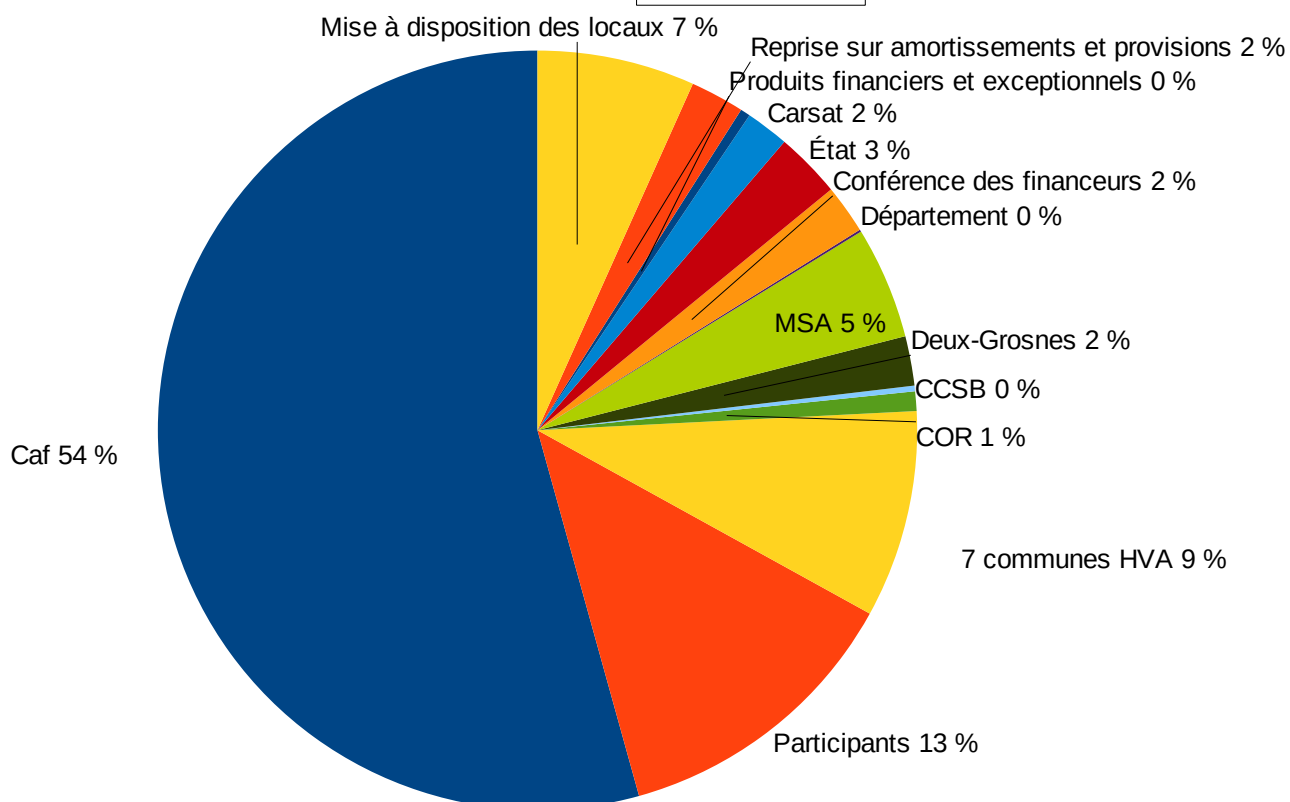

VHB – COMPTE DE RÉSULTAT 2025

Cptes 60	ACHATS	
602110	Alimentation-Boisson	5 329,54
602120	Fournitures d'activités	1 063,35
606100	Eau Monsols	390,65
606101	Eau Claveisolles	305,14
606102	Eau Lamure	311,08
606110	Electricité Monsols	651,47
606111	Electricité Claveisolles	640,60
606112	Electricité Lamure	836,03
606130	Carburant Minibus	773,88
606131	Carburant Véhicule Pitchouns	365,49
606132	Carburant Véhicule RDS	1 017,83
606140	Fioul	2 466,17
606310	Petit équipement logistique	150,06
606320	Petits équipement & matériel d'activités	4 560,35
606331	Fournitures securites des locaux	228,03
606350	Produits d'entretien	502,97
606400	Fournitures administratives	342,80
606420	Fournitures informatiques	2 864,18
	Total comptes 60	22 799,62

Cptes 61	SERVICES EXTÉRIEURS	
611000	Sous-traitance générale (dont hébergement)	10 075,54
613200	Locations immobilières Monsols VHB	5 316,00
613201	Locations immobilières Monsols Garages	901,58
613202	Locations immobilières Lamure VHB	2 811,01
613500	Locations mobilières	2 208,08
615500	Entret.& réparat. biens mobiliers	2 001,68
615600	Maintenance	4 339,97
616100	Assurance multirisque	2 335,67
616400	Autres assurances	4 643,01
618000	Divers	475,00
618100	Documentation générale	277,00
618300	Documentation technique	184,55
	Total comptes 61	35 569,09

Cptes 62	AUTRES SERVICES EXTÉRIEURS	
621400	Personnel mis à dispo. et facturé à VHB	6 812,15
622600	Honoraires	4 188,00
622800	Divers : com./chq resto, ANCV, CESU...	31,25
623000	Publicité, infomrations, publications	28,78
623600	Catalogues et imprimés	1 161,00
624800	Transports d'activités	145,00
625000	Déplacement du personnel	2 441,81
625100	Déplacement des bénévoles ou autres	1 413,89
625600	Missions réceptions	816,55
625710	Frais de conseils et assemblées	269,66
626000	Frais postaux	374,91
626310	Téléphone internet Monsols	764,78
626330	Téléphone Lamure	669,53
626350	Téléphone portable	107,88
627000	Frais bancaires	228,67
628000	Intervenants secteur petite enfance	1 168,00
628001	Intervenants secteur enfance	3 562,20
628002	Intervenants secteur jeunesse	4 050,90
628003	Intervenants secteur adultes	852,00
628004	Intervenants secteur familles	1 858,00
628005	Intervenants secteur seniors	20 791,12
628100	Cotisation fédérale, SNAECSO...	5 477,02
628150	Autres cotisations	200,00
	Total comptes 62	57 413,10

Cptes 70	VENTE DE PRODUITS, PRESTATIONS DE SERVICE	
706230	PS CAF LAEP La Cabane des Pitchouns	2 318,18
706231	PS CAF RPE Pitchouns	24 056,01
706233	PS CAF ALSH	10 280,05
706234	PS CAF Jeunes	22 178,50
706235	PS EVS	22 032,88
706237	PS Régul	0,53
706238	PS CAF Fonctions ACF	27 650,10
706239	PS CAF Animation Globale	82 646,08
706260	Bonus Territoire	18 346,79
706420	Participations Usagers non déd PS	59 742,20
706421	Participations Usagers hors Noé	1 977,98
706422	Aides aux familles (CE, CCAS (hors adhésions))	112,50
706425	Aide aux familles: Bons vacances CAF	845,00
708000	Pdts des act. annexes: photocopies...	187,89
708050	Autres pdts activites annexes	1 766,57
	Total COMPTES 70	274 141,26

Cptes 74	SUBVENTIONS	
741150	SUBV FNDVA	1 000,00
741170	FONJEP	14 214,00
741320	DPTMT- Dotations cantonales 2025	500,00
741330	SUBV CONFERENCE DES FINANCEURS	11 300,00
741440	SUBV CHAMBOST	2 725,23
741441	SUBV CHENELETTE	1 104,62
741442	SUBV CLAVEISOLLES	2 188,46
741443	SUBV GRANDRIS	4 120,74
741444	SUBV LAMURE	3 844,03
741445	SUBV POULE LES ECHARMEAUX	3 774,44
741446	SUBV ST NIZIER	2 444,73
741450	SUBV COMMUNE DEUX-GROSNES	11 472,00
741480	SUBV CHAMBOST AFFECTEE	3 752,17
741481	SUBV CHENELETTE AFFECTEE	1 520,88
741482	SUBV CLAVEISOLLES AFFECTEE	3 013,14
741483	SUBV GRANDRIS AFFECTEE	5 673,56
741484	SUBV LAMURE AFFECTEE	5 292,57
741485	SUBV POULE LES ECHARMEAUX AFFECTEE	5 196,76
741486	SUBV ST NIZIER AFFECTEE	3 365,97
741500	MSA SUB AFF GMR	10 581,00
741501	MSA SUB AFF REAPP	2 000,00
741502	MSA PS RPE PITCHOUNS	1 158,85
741504	MSA PS ALSH	657,17
741505	MSA PS EVS	3 000,00
741506	MSA AVS	7 500,00
741507	MSA LAEP	1 088,07
741520	CAF SUBV FONCT. ANNUELLE GLOBALE	67 269,00
741521	CAF SUBV FONCT AUTRE NON AFF	14 038,00
741545	CAF AFF : VVV, VFS, ...	1 500,00
741560	CAF AFFECTEE FPT	3 000,00
741600	CCSB	1 300,00
741601	COR	4 500,00
741850	CARSAT	10 000,00
	Total comptes 74	214 095,39

Cptes 63	IMPÔTS, TAXES ET VERSEMENTS ASSIMILÉS	
631100	Taxes sur les salaires	1 445,00
633300	Participation à la formation prof.	6 046,61
	Total Comptes 63	7 491,61

Cptes 64	CHARGES DE PERSONNEL	
641000	Salaires bruts	290 701,85
641100	Salaires bruts GUSO	195,00
641110	PROV IJSS	-663,32
641200	CP	-1 708,36
645100	Cotisations URSSAF	62 423,34
645300	Cotis. Retraites	17 333,17
645500	Cotis. Prévoyance	2 847,58
645510	Cotisations Mutuelle	2 551,86
645800	Charges sociales GUSO	124,56
645820	Charges sociales sur CP à payer	-563,27
645840	Prov charges IJSS	-252,72
647200	Versements au C.E.	2 907,09
647500	Médecine du Travail	882,00
648000	Frais de formation réglés à des tiers	5 304,12
649000	Remboursements de charges de personnel	-3 934,00
	Total comptes 64	378 148,90

Cptes 65	AUTRES CHARGES DE GESTION COURANTE	
654000	Pertes sur créances irrécouvr.	808,56
	Total comptes 65	808,56

Cptes 68	DOTATIONS AUX AMORTISSEMENTS ET PROVISIONS	
681120	Dotations aux amorts des immo. corpo.	985,09
681500	DAP pour risques: retraite	3 461,49
	Total comptes 68	4 446,58

	Total général	506 677,46
--	----------------------	-------------------

Cptes 86	EMPLOI DES CONTRIBUTIONS VOLONTAIRES EN NATURE	
	Mise à disposition gratuite de locaux	36 505,71

Cptes 75	AUTRES PRODUITS DE GESTION COURANTE	
754110	COLLECTE - Dons manuels	500,00
754120	Abandons Frais Bénévoles	579,72
756000	Cotisations des Adhérents	2 715,00
756100	Cot. Adh. pris en charge/organismes...	400,00
758000	Autres produits divers de gest. courante	434,51
758700	Indemnités d'assurance	161,40
	Total comptes 75	4 790,63

Cptes 76	PRODUITS FINANCIERS	
768000	Autres produits financiers: intérêts	1 692,36
	Total comptes 76	1 692,36

Cptes 78	REPRISES SUR AMORTISSEMENTS ET PROVISIONS	
789400	rep.ress.non util.ex.anté./sub attribuée	12 485,72

	Total général	507 205,36
	Résultat	+ 527,90

Cptes 87	CONTRIBUTIONS VOLONTAIRES EN NATURE	
	Prest.natures VILLE: contrepartie 86	36 505,71

BILAN

Actif	Du 01/01/2025 au 31/12/2025			31.12.2024
	Brut	Amort	Net	Total
FRAIS D'ETABLISSEMENT (1)				
IMMOBILISATIONS INCORPORELLES	7 596.20	7 596.20		
FRAIS DE DEVELOPPEMENT				
DONATIONS TEMPORAIRES D'USUFRUIT				
CONCES. BREVETS LICENCES LOGICIELS DROITS & VAL SIMILAIRES	7 596.20	7 596.20		
IMMOBILISATIONS INCORPORELLES EN COURS, AVANCES ET ACOMPTES				
IMMOBILISATIONS CORPORELLES	116 859.09	116 859.08	0.01	985.10
TERRAINS				
CONSTRUCTIONS				
INSTALLATION TECHNIQUE, MAT ET OUTILLAGE INDUS.	116 859.09	116 859.08	0.01	985.10
IMMOBILISATIONS CORPORELLES EN COURS, AVANCES ET ACOMPTES				
BIENS RECUS PAR LEGS OU DONATIONS DESTINES A ETRE CEDES				
IMMOBILISATIONS FINANCIERES				
PARTICIPATIONS				
CREANCES RATTACHEES A DES PARTICIPATIONS				
AUTRES TITRES IMMOBILISES				
PRETS				
AUTRES IMMOBILISATIONS FINANCIERES				
TOTAL ACTIF IMMOBILISE (2)	124 455.29	124 455.28	0.01	985.10
STOCKS ET EN-COURS				
CREANCES D'EXPLOITATION	131 258.25		131 258.25	123 603.85
CREANCES CLIENTS, USAGERS ET COMPTES RATTACHES	133.28		133.28	206.00
CREANCES RECUES PAR LEGS ET DONATIONS				
AUTRES CREANCES	130 422.19		130 422.19	121 282.18
CHARGES CONSTATEES D'AVANCE	702.78		702.78	2 115.67
VALEURS MOBILIERES DE PLACEMENT				
INSTRUMENTS FINANCIERS A TERME ET JETONS DETENUS				
DISPONIBILITES	76 684.79		76 684.79	98 404.64
TOTAL ACTIF CIRCULANT (3)	207 943.04		207 943.04	222 008.49
FRAIS D'EMISSION DES EMPRUNTS (4)				
PRIMES DE REMBOURSEMENTS DES OBLIGATIONS / EMPRUNTS (5)				
ECART DE CONVERSION ACTIF (6)				
TOTAL GENERAL	332 398.33	124 455.28	207 943.05	222 993.59

BILAN

Passif	31/12/2025	31.12.2024
	Montant	Total
FONDS PROPRES		
FONDS PROPRES SANS DROIT DE REPRISE		
FONDS PROPRES STATUTAIRES		
FONDS PROPRES COMPLEMENTAIRES		
FONDS PROPRES AVEC DROIT DE REPRISE		
FONDS PROPRES STATUTAIRES		
FONDS PROPRES COMPLEMENTAIRES		
ECART DE REEVALUATION		
RESERVES		
RESERVES STATUTAIRES OU CONTRACTUELLES		
RESERVES POUR PROJET DE L'ENTITE		
AUTRES RESERVES		
REPORT A NOUVEAU	92 952.21	121 027.60
EXEDENT OU DEFICIT DE L'EXERCICE	527.90	-28 075.39
SITUATION NETTE (1)	93 480.11	92 952.21
AUTRES FONDS		
SUBVENTIONS D'INVESTISSEMENT		
PROVISIONS REGLEMEENTEES		
TOTAL AUTRES FONDS (2)		
TOTAL FONDS PROPRES (1 + 2)	93 480.11	92 952.21
FONDS REPORTES LIES AUX LEGS ET DONATIONS		
FONDS DEDIES		12 485.72
TOTAL FONDS REPORTES ET DEDIES (3)		12 485.72
PROVISIONS POUR RISQUES		
PROVISIONS POUR CHARGES	40 005.95	36 544.46
TOTAL PROVISIONS (4)	40 005.95	36 544.46
DETTES		
DETTES FINANCIERES		
EMPRUNTS OBLIGATAIRES ET ASSIMILES (TITRES ASSOCIATIFS)		
EMPRUNTS ET DETTES AUPRES D'ETABLISSEMENTS DE CREDIT		
EMPRUNTS ET DETTES FINANCIERES DIVERS		
DETTES D'EXPLOITATION		
DETTES FOURNISSEURS ET COMPTES RATTACHES	8 025.81	8 903.86
DETTES DES LEGS OU DONATION		
DETTES FISCALES ET SOCIALES	66 431.18	72 107.34
DETTES DIVERSES		
DETTES SUR IMMOBILISATIONS ET COMPTES RATTACHES		
AUTRES DETTES		
PRODUITS CONSTATES D'AVANCE		
TOTAL DETTES (5)	74 456.99	81 011.20
ECARTS DE CONVERSION PASSIF (6)		
TOTAL GENERAL	207 943.05	222 993.59



Coopérative d'idées
& Fabrique de projets

ANNEXE AUX COMPTES ANNUELS 2025

Sommaire

1. FAITS SIGNIFICATIFS, REGLES ET METHODES COMPTABLES	1
1.1. Faits significatifs	1
1.2. Règles et méthodes comptables	2
2. NOTES SUR LE BILAN	4
2.1. Les immobilisations.....	4
2.2. Les charges à payer.....	4
2.3. Les charges constatées d'avance.....	4
2.4. Les créances et les dettes.....	5
2.5. Les fonds propres.....	6
2.6. Les subventions d'investissement.....	6
2.7. Les provisions.....	7
2.8. Les fonds dédiés.....	7
2.9. Les produits à recevoir.....	8
3. NOTES SUR LE COMPTE DE RESULTAT	8
3.1. Le comparatif des résultats	8
3.2. Les subventions d'exploitation et prestations de services CAF du Rhône et MSA	9
3.3. Le résultat exceptionnel	11
3.4. Les cotisations.....	11
3.5. Les contributions volontaires : état des mises à disposition.....	12
4. AUTRES INFORMATIONS.....	12
4.1. L'effectif moyen.....	12
4.2. Fiscalité	12
4.3. Rémunération des dirigeants	12
4.4. Honoraires du Commissaire aux comptes	12

PRÉSENTATION VHB

Ces comptes concernent une association conforme à la loi du 1er juillet 1901.

Les ressources de l'association sont constituées essentiellement de subventions publiques et de participations des usagers.

L'exercice a une durée de 12 mois couvrant la période du 1^{er} janvier au 31 décembre.

Objet social de l'Association :

L'Association a pour objectif, sur le Haut Beaujolais et la Haute Azergues, de susciter, concevoir, piloter et animer un projet de développement local à caractère social, culturel, humain et économique.

L'Association a aussi pour mission de gérer les moyens humains, matériels et financiers utiles à la réalisation de ce projet.

Les différentes actions de l'Association favorisent le maintien et le développement de la vie en milieu rural ; il s'agit de :

- renforcer le lien social et la solidarité pour lutter contre l'isolement et l'exclusion,
- favoriser les initiatives individuelles et collectives par la participation et la prise de responsabilité,
- développer les relations intergénérationnelles et de proximité afin de favoriser les échanges de savoirs et les apprentissages,
- s'engager dans une démarche démocratique et susciter des pratiques citoyennes,
- s'inscrire dans une dynamique globale de l'action sociale aux côtés d'autres partenaires.

Pour ce faire, l'association gère un Centre Social qui :

- met en place des activités tout public
- accueille, informe et oriente
- accompagne les projets collectifs des habitants
- anime le partenariat

Une équipe de salariés et de bénévoles gère et anime le Centre Social, en partenariat et en itinérance.

1. FAITS SIGNIFICATIFS, REGLES ET METHODES COMPTABLES

1.1. Faits significatifs

Le compte de résultat n'est pas déficitaire du fait du versement de la subvention exceptionnelle de la CAF (FAE) qui est versée aux structures en difficulté et dont le montant correspond à 50 % de N-1.

La masse salariale globale est en baisse pour différentes raisons :

- moins de salariés qu'en 2024 (plus d'animatrice de RPE dans le Haut-Beaujolais, la prestation ménage est entièrement sous-traitée, pas de remplacement avec tuilage comme en 2024)

- arrêt maladie de 3 mois de la secrétaire-comptable qui n'a pas été remplacée poste pour poste
- exonération de cotisations sociale pour le poste Jeunesse dans le cadre du dispositif ZRR, avec rétroactivité sur 6 mois en 2024.

Augmentation des tarifs des accueils de loisirs et activités retraités.

Des subventions en baisse (FNDVA, CCSB, FPT).

1.2. Règles et méthodes comptables

PRINCIPES ET CONVENTIONS GENERALES

Les comptes de l'exercice clos ont été élaborés et présentés conformément aux règles comptables dans le respect des principes prévus par les articles 121-1 à 121-5 et suivants du Plan Comptable Général et en conformité avec le plan comptable CAF.

Les conventions générales comptables ont été appliquées dans le respect du principe de prudence, conformément aux hypothèses de base : continuité de l'exploitation, permanence des méthodes comptables d'un exercice à l'autre, indépendance des exercices, conformément aux règles générales d'établissement et de présentation des comptes annuels.

Les conventions comptables ont été appliquées en conformité avec les dispositions du code de commerce, du décret comptable du 29/11/83 ainsi que du règlement ANC 2023-03 relatifs à la réécriture du plan comptable général applicable à la clôture de l'exercice.

La méthode de base retenue pour l'évaluation des éléments de l'actif est la méthode des coûts historiques.

Immobilisations

Durée et mode usuels d'amortissement		
Immobilisations	Durée	Mode
Logiciels	3 ans	Linéaire
Matériel d'activités	3 à 10 ans	Linéaire
Matériel de transport	5 ans	Linéaire
Matériel de bureau	3 à 10 ans	Linéaire
Matériel informatique	2 à 3 ans	Linéaire
Mobilier de bureau	2 à 10 ans	Linéaire

La durée d'usage est utilisée pour déterminer le plan d'amortissement des immobilisations incorporelles et corporelles, conformément à l'article 214-13 du PCG.

Les immobilisations corporelles sont évaluées à leur coût d'acquisition (prix d'achat, frais accessoires, et frais d'acquisition des immobilisations) ou à leur coût de production.

Créances et dettes

Les créances et les dettes sont valorisées à leur valeur nominale.

Elles font l'objet d'une analyse individuelle du risque de non-recouvrement et sont dépréciées par voie de provision pour en tenir compte.

Contributions volontaires en nature

Elles sont valorisées à partir des documents transmis par les communes et les Communautés de Communes.

Elles correspondent à des valeurs locatives pour les locaux.

CHANGEMENTS COMPTABLES

L'application du règlement ANC 2023-03 a conduit à enregistrer des changements de méthodes comptable, avec impact sur différents postes. Le détail significatif de l'application prospective de cette nouvelle réglementation figure ci-dessous.

- Quote-part des subventions d'investissement virée au résultat.
 - o En 2025, comptabilisation en résultat d'exploitation (ligne « concours publics et subventions » du compte de résultat).
 - o En 2024, comptabilisation en résultat exceptionnel (ligne « Sur opération de gestion » du compte de résultat)
- Suppression des transferts de charges.
 - o Les remboursements des frais de personnel (Indemnité journalière Sécurité Sociale, prévoyance, remboursement formations) sont comptabilisés au crédit des charges du personnel.
 - o Les refacturations de personnel ou de frais sont comptabilisés en ventes de prestations de services.
 - o Les remboursements d'assurance sont comptabilisés en autres produits.
- Formation du personnel.
 - o En 2025, comptabilisation sur la ligne « Charges sociales » du compte de résultat.
 - o En 2024, comptabilisation sur la ligne « Autres achats et charges externes » du compte de résultat.

Postes	Année 2025	Année 2024
Quote-part des subventions d'investissement virée au résultat	0	1002.57
Transfert de charges		
- Remboursement de formation du personnel	3934.00	5748.94
- Remboursements d'assurance		6987.74
Formation du personnel	5304.12	6583.32

2. NOTES SUR LE BILAN**2.1. Les immobilisations**

Tableau des immobilisations				
	Début d'exercice	Acquisitions	Diminutions	Fin d'exercice
Immobilisations incorporelles	7 596			7 596
Immobilisations corporelles	116 859			116 859
Immobilisations financières				0
TOTAL	124 455	0	0	124 455

Tableau des amortissements				
	Début d'exercice	Augmentations	Diminutions	Fin d'exercice
Immobilisations incorporelles	7 596			7 596
Immobilisations corporelles	115 874	985		116 859
Immobilisations financières				0
TOTAL	123 470	985	0	124 455

2.2. Les charges à payer

Les charges à payer	Montant
Dettes fournisseurs et comptes rattachés	3 774
Dettes fiscales et sociales	26 199
Autres dettes	
TOTAL	29 974

2.3. Les charges constatées d'avance

	N	N-1
Charges constatées d'avance		
Abonnement de janvier à septembre 2026 pour Le Progrès	151	151
Loyer de janvier 2025 du local administratif Monsols	0	443
Loyer 1 ^{er} trimestre 2025 des 2 garages Monsols		229
Location 1 ^{er} trimestre 2026 du copieur de Monsols	552	552
Remplissage de la cuve de fioul		741
TOTAL	703	2 116

2.4. Les créances et les dettes

Etat des échéances des créances et des dettes				
	Montant brut	Échéances à moins d'un an	Échéances à plus d'un an	Échéances à plus de 5 ans
CREANCES				
Créances de l'actif immobilisé :				
Prêts au personnel				
Dépôts et cautionnement				
Créances de l'actif circulant :				
Créances usagers	133	133		
Créances financeurs :				
- MSA	30 577	30 577		
- COR	4 500	4 500		
- CARSAT	10 000	10 000		
- CAF	84 384	84 384		
- ...				
Autres créances	961	961		
Charges constatées d'avance	703	703		
TOTAL	131 258	131 258	0	0
DETTES				
Dettes financières				
Emprunts auprès des établissements de crédit				
Emprunts et dettes financières divers				
Autres dettes :				
Dettes fournisseurs	8 026	8 026		
Dettes fiscales et sociales	66 431	66 431		
Autres dettes (à détailler si besoin)				
Produits constatés d'avance				
TOTAL	74 457	74 457	0	0

2.5. Les fonds propres

Tableau de variation des fonds propres					
Libellé	Solde au début de l'exercice	Affectation résultat	Augmentations	Diminutions	Solde à la fin de l'exercice
Fonds propres sans droit de reprise					0
Fonds propres avec droit de reprise					0
Ecart de réévaluation					0
Réserves					0
- Trésorerie					0
- Autres réserves					0
Report à nouveau	121 028	-28 075			92 952
Excédent ou déficit de l'exercice	-28 075	28 075	528		528
Situation nette	92 952		528	0	93 480
Subventions d'investissement					0
Provisions réglementées					0
TOTAL	92 952	0	528	0	93 480

2.6. Les subventions d'investissement

Subventions d'investissement				
Libellés	Solde à l'ouverture de l'exercice	Augmentation exercice	Diminution exercice	Solde à la clôture de l'exercice
Subventions d'investissement :			0	0
- CAF	5 000		5 000	0
Sous-total	5 000	0	5 000	0
Quotes-parts virées au résultat :			0	0
- CAF	5 000		5 000	0
Sous-total	5 000	0	5 000	0
TOTAL	0	0	0	0

2.7. Les provisions

Tableau des provisions				
	Début d'exercice	Dotations	Reprises	Fin d'exercice
Provisions pour risques et charges :				0
- Provision pour risques prud'homaux				0
- Provision retraite	36 544	3 461		40 006
Provisions pour dépréciation des stocks				0
Provisions pour dépréciation des comptes de tiers :				0
- Comptes d'usagers				0
- Autres tiers				0
Provisions pour dépréciation des comptes financiers				0
TOTAL	36 544	3 461	0	40 006

2.8. Les fonds dédiés

Tableau de variation des fonds dédiés						
Ressources	Fonds à engager au début de l'exercice	Reports	Utilisation au cours de l'exercice	Transferts	Fonds restants à engager en fin d'exercice	Dont fonds dédiés à des projets sans dépenses au cours des 2 derniers exercices
Subventions d'exploitation						
- MSA Travaux jardin Cabane Pitchouns		10000	10 000		0	
- MSA Amélioration Accueil Enfance		2485,72	2 486		0	
Contributions financières d'autres organismes						
- Projet : xxx	0				0	
TOTAL	0	12 486	12 486	0	0	0

2.9. Les produits à recevoir

Les produits à recevoir	Montant
Créances usagers et comptes rattachés	203
Autres créances	129 461
TOTAL	129 664

3. NOTES SUR LE COMPTE DE RESULTAT

3.1. Le comparatif des résultats

Exercice	N	N-1	N-2
Résultat d'exploitation	-1 164	-31 840	-707
Résultat financier	1 692	2 369	2 092
Résultat exceptionnel		1 396	2 135
Impôts			
Excédent ou déficit	528	-28 075	3 520

3.2. Les subventions d'exploitation et prestations de services CAF du Rhône et MSA

Tableau des subventions d'exploitation par nature Et des prestations de services				
Libellés	Montant comptabilisé en N	Montant comptabilisé en N-1	Variation	
			Montant	%
Subventions de fonctionnement :				
- versées par la Commune HVA	20 202	24 579	-4 377	-17,81 %
- versées par la Commune HB	11 472	11 472	0	0,00 %
- versées par la MSA	7 500	7 500	0	0,00 %
- versées par CCSB	6 600	6 600	-6 600	-100,00 %
- versées par la CAF	81 307	72 269	9 038	12,51 %
Sous total	120 481	122 420	-1 939	-1,58 %
Subventions affectées à un projet :				
- versées par l'État (Fonjep)	14 214	13 030	1 184	9,09 %
- versées par l'État (DDCS, FNDVA ...)	1 000	2 000	-1 000	-50,00 %
- versées par Conférence des financeurs	11 300	11 300	0	0,00 %
- versées par la CAF	4 500	9 000	-4 500	-50,00 %
- versées par la CCSB	1 300	5 514	-4 214	-76,42 %
- versées par la Communes HVA	27 815	23 439	4 377	18,67 %
- versées par la MSA	12 581	46 131	-33 550	-72,73 %
- versées par d'autres organismes (à détailler)			0	0,00 %
* COR	4 500	4 500	0	0,00 %
* CARSAT	10 000	10 000	0	0,00 %
* Commune St Just d'Avray		104	-104	-100,00 %
* Commune Ranchal		87	-87	-100,00 %
* Canton de Thizy	500	500	0	0,00 %
Sous total	87 710	125 604	-37 894	-30,17 %
Subventions non affectées :	0	0	0	0,00 %
Sous total	0	0	0	0
TOTAL (I)	208 191	248 024	-39 833	-16,06 %
Prestations CAF :				
- Animation globale	82 646	80 764	1 882	2,33 %
- Animation collective famille	27 650	27 020	630	2,33 %
- Bonus Territoire	18 347	21 755	-3 408	-15,67 %
- LAEP	2 318	4 643	-2 325	-50,07 %
- RPE Pitchouns	24 056	24 839	-783	-3,15 %
- RPE La Ronde des Sapinoux	0	10 494	-10 494	-100,00 %
- ALSH	10 280	11 370	-1 090	-9,59 %
- Poste référent jeunes	22 179	22 179	0	0,00 %
- EVS	22 033	27 020	-4 987	-18,46 %
- Régularisation N-1	1	0	0	130,43 %
Prestations MSA :				
- LAEP	1 088	0	1 088	0,00 %
- RPE Pitchouns	1 159	821	338	41,15 %
- RPE La Ronde des Sapinoux	0	350	-350	-100,00 %
- ALSH	657	1 125	-468	-41,58 %
- EVS	3 000	3 000	0	0,00 %
- Régularisation N-1		-220	220	-100,00 %
TOTAL (II)	215 413	235 160	-19 747	-8,40 %
TOTAL GÉNÉRAL (I)+(II)	423 605	483 184	-59 580	-12,33 %

Tableau des subventions d'exploitation et PS par f hanceur				
Libellés	Montant comptabilisé en N	Montant comptabilisé en N-1	Variation	
			Montant	%
Subventions de l'Etat				
- af éctées à un projet	15 214	15 030	185	1,23 %
- non af éctée			0	0,00 %
Sous total	15 214	15 030	185	1,23 %
Subventions Canton				
- af éctées à un projet	500	500	0	0,00 %
- non af éctée			0	0,00 %
Sous total	500	500	0	0,00 %
Subventions Conférence des Financeurs				
- af éctées à un projet	11 300	11 300	0	0,00 %
- non af éctée			0	0,00 %
Sous total	11 300	11 300	0	0,00 %
Subventions Communes HVA				
- af éctées à un projet	27 815	23 438	4 377	18,67 %
- non af éctée	20 202	24 579	-4 376	-17,81 %
Sous total	48 017	48 017	0	0,00 %
Subventions Communes HB				
- af éctées à un projet			0	0,00 %
- non af éctée	11 472	11 472	0	0,00 %
Sous total	11 472	11 472	0	0,00 %
Subventions de la CAF				
- af éctées à un projet	214 009	239 085	-25 075	-10,49 %
- non af éctée	81 307	72 269	9 038	12,51 %
Sous total	295 316	311 354	-16 037	-5,15 %
Subventions de la MSA				
- af éctées à un projet	18 485	51 207	-32 722	-63,90 %
- non af éctée	7 500	7 500	0	0,00 %
Sous total	25 985	58 707	-32 722	-55,74 %
Subventions de la CCSB				
- af éctées à un projet	1 300	5 514	-4 214	-76,42 %
- non af éctée		6 600	-6 600	-100,00 %
Sous total	1 300	12 114	-10 814	-89,27 %
Autres f hanceurs (à détailler)				
- af éctées à un projet			0	0,00 %
* COR	4 500	4 500		
* CARSAT	10 000	10 000		
* Commune St Just d'Avray		105		
* Commune Ranchal		87		
- non af éctée			0	0,00 %
Sous total	14 500	14 692	-192	-1,30 %
TOTAL	423 604	483 184	-59 580	-12,33 %

Les subventions de la CCSB sont en baisse du fait de l'arrêt de l'activité du RPE du Haut-Beaujolais en septembre 2024. Cet arrêt a aussi entraîné l'arrêt de la subvention de fonctionnement. Afin de maintenir un financement à destination de l'enfance à partir de 2025, une attribution de compensation via la Commission Locale d'Évaluation des Charges Transférées (CLECT) a été votée pour la commune de Deux-Grosnes. Le montant de cette Attribution de Compensation est de 11 472 € et elle est versée à VHB chaque année à partir de 2024.

Les subventions de la MSA dans le cadre du dispositif Grandir en Milieu Rural (GMR) sont en baisse du fait d'un nombre moins importants et moins coûteux de projets déposés en 2025 par rapport à 2024 (intervention d'Inère Conseil, réfection du jardin de la Cabane des Pitchouns). De plus le projet de réfection du jardin extérieur à la Cabane des Pitchouns à Claveisolles a finalement été géré directement par la commune. Ce qui n'a eu aucun impact sur le compte de résultat, les charges et les produits s'annulant, en 2024 comme en 2025.

3.3. Le résultat exceptionnel

Composantes du résultat exceptionnel	N	N-1
Charges		
- 671000 Charges excep. /op.gestion		
- 672000 Charges s/ex antérieurs		
Sous total	0	0
Produits		
- 771000 Pdt excep. s/op gestion		393
- 772000 Pdt s/ex antérieurs		
- 777000 QP subv invest. Af f cpte Résultat		1 003
Sous total	0	1 396
TOTAL	0	1 396

3.4. Les cotisations

Les cotisations inscrites en compte de résultat sont sans contrepartie car elles permettent uniquement d'être adhérent de l'association et de participer à l'Assemblée Générale.

3.5. Les contributions volontaires : état des mises à disposition

Mises à disposition	N	N-1
Locaux Communes :		
* CCSB	8 040	7 460
* CCSBSB	4 292	1 840
* Chambost	277	347
* Chenelette	668	282
* Claveisolles	6 165	5 508
* Deux-Grosnes	3 765	1 518
* Grandris	2 633	3 554
* Lamure sur Azergues	3 981	3 567
* Poule les Echarmeaux	3 186	3 784
* Propières	3 090	3 030
* Saint bonnet des Bruyères	120	411
* Saint Igny de Vers	31	31
* Saint Nizier d'Azergues	257	321
TOTAL	36 506	31 651

4. AUTRES INFORMATIONS**4.1. L'effectif moyen**

L'effectif moyen temps plein à la clôture de l'exercice est de 7,80 personnes.

4.2. Fiscalité

L'association tient compte de l'instruction du 15 septembre 1998, ce qui entraîne qu'elle n'est pas soumise à fiscalité.

4.3. Rémunération des dirigeants

La rémunération des organes de direction cadre n'est pas communiquée car cela conduirait indirectement à mentionner une rémunération individuelle.

4.4. Honoraires du Commissaire aux comptes

Le montant des honoraires du Commissaire aux comptes figurant sur le compte de résultat de l'exercice s'élève à 4 188 € et concerne la certification des comptes.

BUDGET PRÉVISIONNEL 2026

Exercice du 01.01.2026 au 31.12.2026

60	ACHATS (SAUF 603)	
602110	Alimentation-Boisson	5 400.00
602120	Fournitures d'activités	1 265.00
606100	Eau Monsols	400.00
606101	Eau Claveisolles	350.00
606102	Eau Lamure	340.00
606110	Electricité Monsols	600.00
606111	Electricité Claveisolles	700.00
606112	Electricité Lamure	993.42
606130	Carburant Minibus	876.60
606131	Carburant Véhicule Pitchouns	457.49
606132	Carburant Véhicule RDS	833.45
606140	Fioul (à partir de 2024)	2 250.00
606320	Petits équipement & matériel d'activités	5 100.00
606330	Petit équipement logistique	150.00
606350	Produits d'entretien	550.00
606400	Fournitures administratives	500.00
606420	Fournitures informatiques	742.63
606600	Fourn. de sécurité des locaux	163.01
Total :		21 671.60

61	SERVICES EXTÉRIEURS	
611000	Sous-traitance générale (dont hébergement)	9 933.77
613200	Locations immobilières Monsols VHB	5 316.00
613201	Locations immobilières Monsols Garages	960.00
613202	Locations immobilières Lamure VHB	4 200.00
613500	Locations mobilières	2 208.08
615500	Entret.& réparat. biens mobiliers	2 468.83
615600	Maintenance	4 670.00
616100	Assurance multirisque	2 350.00
616400	Autres assurances	4 740.00
618100	Documentation générale	280.00
618300	Documentation technique	200.00
618500	Frais de Séminaire, colloques	10.00
618800	Divers services extérieurs	800.00
Total :		38 136.68

70	VENTE DE PRODUITS, PRESTA. DE SERVICE	
706230	PS CAF LAEP La Cabane des Pitchouns	4 875.92
706231	PS CAF RPE Pitchouns	23 686.11
706233	PS CAF ALSH	9 750.97
706234	PS CAF Jeunes	22 178.50
706235	PS EVS	21 545.35
706238	PS CAF Fonctions ACF	27 650.10
706239	PS CAF Animation Globale	82 646.08
706260	Bonus Territoire	17 423.35
706420	Participations Usagers non déd PS	60 900.00
706421	Participations Usagers hors Noé	1 180.00
706422	Aides aux familles (CE, CCAS (hors adhés	150.00
706425	Aide aux familles: Bons vacances CAF	900.00
708000	Pdts des act. annexes: photocopies...	250.00
708800	Aut.produits activités annexes	950.00
Total :		274 086.38

74	SUBVENTIONS	
741055	ETAT - FNDVA affectée	1 000.00
741070	ETAT: FONJEP subv. de fonct. affectée	14 214.00
743020	DPTMT- Dotations cantonales Thizy les Bo	500.00
743070	Conférence des Financeurs	11 300.00
744220	Communes HVA : Chambost Allières	6 477.40
744221	Communes HVA : Chénelette	2 625.50
744222	Communes HVA : Claveisolles	5 201.60
744223	Communes HVA : Grandris	9 794.30
744224	Communes HVA : Lamure sur Azergues	9 136.60
744225	Communes HVA : Poule les Echarmeaux	8 971.20
744226	Communes HVA : Saint Nizier d'Azergues	5 810.70
744243	Communes HB : Deux-Grosnes	11 472.00
744330	Commune de St Just d'Avray	110.00
744331	Commune de Ranchal	90.00
745150	MSA Sub affectée GMR	20 581.00
745151	MSA Sub affectée REAPP	2 000.00
745160	MSA PS RPE Pitchouns	774.52
745162	MSA PS ALSH	622.40
745163	MSA PS EVS	3 000.00
745164	MSA PS AVS	7 500.00
745165	MSA PAS LAEP	500.00
745200	CAF Sub. fonctionmt annuelle globale	67 269.00
745300	CAF- Subv. de fonct. affectée	1 450.00
745380	CAF- Subv. de fonct. affectée: FPT	3 000.00
746051	CCSB Sub fonctionnement affectée MADP.	1 000.00
746060	COR Sub fonctionnement affectée	4 500.00
Total :		198 900.22

75	AUTRES PRODUITS DE GESTION COURANT	
754110	Dons manuels	250.00
756000	Cotisations des Adhérents	2 500.00
756100	Cot. Adh. pris en charge/organismes...	335.00
Total :		3 085.00

BUDGET PRÉVISIONNEL 2026

Exercice du 01.01.2026 au 31.12.2026

62 AUTRES SERVICES EXTÉRIEURS		
621400	Personnel mis à dispo. et facturé à VHB	4 005.05
622600	Honoraires	4 100.00
622800	Divers : com./chq resto, ANCV, CESU...	50.00
623000	Publicité, infomrations, publications	28.78
623600	Catalogues et imprimés	1 300.00
624800	Transports d'activités	300.00
625000	Déplacement du personnel	2 260.00
625100	Déplacement des bénévoles ou autres	848.15
625700	Missions, réceptions	1 166.00
626000	Frais postaux	500.00
626310	Téléphone internet Monsols	719.88
626330	Téléphone Lamure	676.80
626350	Téléphone portable	95.88
627000	Frais bancaires	689.20
628100	Cotisation fédérale, SNAEC SO...	5 600.00
628200	Autres cotisations	200.00
628300	Intervenants Secteur Petite Enfance	924.00
628304	Intervenants Secteur Familles	334.00
628305	Intervenants Secteur Seniors	27 288.76
Total :		51 086.50

63 IMPÔTS, TAXES ET VERSEMENTS ASSIMILÉS		
631100	Taxes sur les salaires	1 070.42
633300	Participation à la formation prof.	146.71
Total :		1 217.13

64 CHARGES DE PERSONNEL		
641000	Salaires bruts	298 899.65
641100	Salaires bruts GUSO	235.00
645100	Cotisations URSSAF	100 369.45
645300	Cotis. Retraites	4 657.95
645500	Cotis. Prévoyance	206.37
645510	Cotisations Mutuelle	332.70
645800	Charges sociales GUSO	70.00
647500	Médecine du Travail	1 190.00
648000	Frais de formation réglés à des tiers	1 120.00
Total :		407 081.12

65 AUTRES CHARGES DE GESTION COURANTE		
654000	Pertes sur créances irrécouvr.	222.03
658000	Charges diverses de gestion courante	254.20
Total :		476.23

68 DOT. AUX AMORTISSEMENTS, PROV. ET ENG		
681500	DAP pour risques: retraite	-4 326.67

86 EMPLOIS DES CONTRIBUTIONS VOLONTAIF		
861300	Mise à disposition gratuite de locaux	29 156.37
Total :		29 156.37

Total charges :	544498.96
------------------------	------------------

76 PRODUITS FINANCIERS		
768000	Autres produits financiers: intérêts	1 800.00
Total :		1 800.00

77 PRODUITS EXCEPTIONNELS		
778899	Equilibre Budget	37 470.99
Total :		37 470.99

87 CONTRIBUTIONS VOLONTAIRES EN NATURE		
871500	Prest.natures VILLE: contrepartie 86....	29 156.37
Total :		29 156.37

Total produits :	544498.96
-------------------------	------------------

Lexique

AIASAD	Association Intercommunale d'Aide et de Soins à Domicile	CLSM	Conseil Local de Santé Mentale
ADAPEI	Association métropolitaine et Départementale de Parents et Amis de personnes handicapées mentales	CMP	Centre Médico Psychologique
ADMR	Aide à Domicile en Milieu Rural	CNSA	Caisse Nationale de Solidarité pour l'Autonomie. La commission des financeurs (précédemment appelée conférence des financeurs) est une instance animée par la CNSA au niveau national. Le pilotage territorial est assuré par les départements qui la président et les ARS qui la vice-président. La commission des financeurs réunit les institutions engagées dans les politiques liées à la prévention de la perte d'autonomie et à l'habitat inclusif.
AG	Assemblée Générale	COR	Communauté d'agglomération de l'Ouest Rhodanien
AGIVR	Beaujolais Val de Saône Handicap	CPNEF	Commission Paritaire Nationale de l'Emploi et de la Formation
AJD	Fondation AJD Maurice Gounon agit dans le domaine de la protection de l'enfance et de l'accompagnement social	CPS	Compétences Psycho-Sociales
AJ	Accueil Jeunes	CS	Centre sociaux
ALSH	Accueil de Loisirs Sans Hébergement (ex CLSH)	CTG	Convention Territoriale Globale
ANC	Autorité des Normes Comptables	DITEP	Dispositif intégré des Instituts Thérapeutiques, Éducatifs et Pédagogiques
ARS	Agence Régionale de Santé	EHPAD	Établissement d'Hébergement pour Personnes Âgées Dépendantes
AURACS	Union Auvergne Rhône-Alpes des Centres sociaux	ETP	Équivalent Temps Plein
BAFA	Brevet d'Aptitude aux Fonctions d'Animateur	EVS	Espace de Vie Sociale (dispositif de la CAF)
BUSS	Bureau d'Utilité Sanitaire et Sociale des AJD	FAE	Fonds d'Aide Exceptionnel (CAF)
CA	Conseil d'Administration	FAM	Foyer d'Accueil Médicalisé
CAF - CNAF	Caisse d'Allocations Familiales - Caisse Nationale d'Allocations Familiales	FNDVA	Fonds National de Développement de la Vie Associative
CARSAT	Caisse d'Assurance Retraite et de Santé au Travail	FNP	Fonds National Parentalité (Dispositif CAF et MSA)
CCAS	Centre Communal d'Action Sociale	FONJEP	Fonds de coopération de la Jeunesse et de l'Éducation Populaire
CCSB	Communauté de Communes Saône Beaujolais	FPT	Fonds Public et Territoire
CDI	Contrat à Durée Indéterminée	GMR	Grandir en Milieu Rural (Dispositif de la MSA)
CDP	Comité de présidence	HB	Haut-Beaujolais
CDESES	Centre Départemental de Santé et d'Éducation Sexuelle	HVA	Haute Vallée d'Azergues
CE	Comité d'entreprise		
CEE	Contrat d'Engagement Éducatif		

IRL	Indice de Revalorisation des Loyers
LAEP	Lieu d'Accueil Enfants Parents
LSA.ge	Groupe d'employeurs
MAS	Maison d'Accueil Spécialisée
MDR	Maison du Rhône
MSA	Mutualité Sociale Agricole
PCG	Plan Comptable Général
PS	Prestation de Service
RPE	Relais Petite Enfance itinérant
UDAF	Union Départementale des Associations Familiales
VHB	Vivre en Haut-Beaujolais

Une histoire de territoire

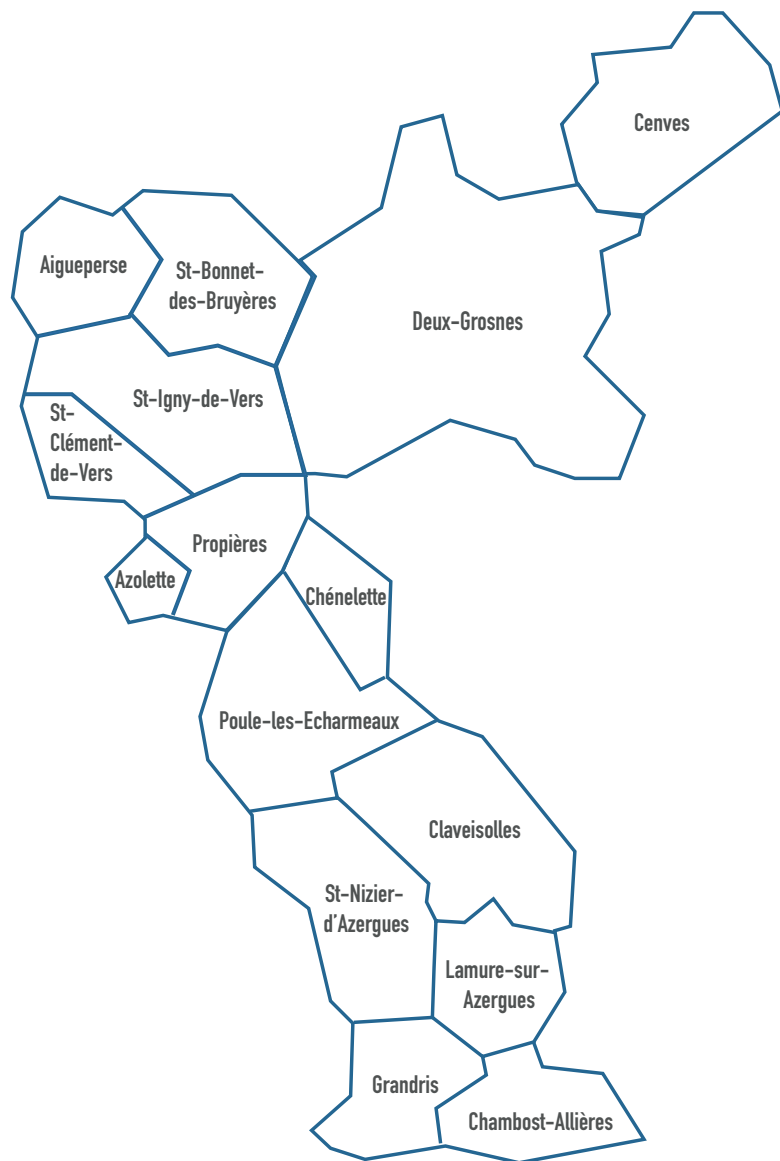

Siège social - Secrétariat Accueil VHB Deux-Grosnes

 327 Montée des Esses - Monsols
69 860 DEUX-GROSNES

 04 74 04 73 87
(mardi, jeudi et vendredi de 9h à 12h
et les lundis, mardis et jeudis de 13h30 à 17h)



Accueil VHB Lamure

 1077 Rue Centrale
69 870 LAMURE-SUR-AZERGUES

 04 74 68 56 50
(Du mardi au vendredi de 9h à 12h
et les mardis et jeudis de 14h à 17h)



 secretariat@centresocialvhb.fr

www.centresocialvhb.fr